

# Introdução à Análise Real

Pós-graduação do LNCC <sup>1</sup>

Alexandre L. Madureira

LABORATÓRIO NACIONAL DE COMPUTAÇÃO CIENTÍFICA—LNCC, BRASIL

*URL:* <http://www.lncc.br/~alm>

*URL:* <http://www.lncc.br/~alm/cursos/analise07LNCC.html>

PREFÁCIO. Estas notas de aula são relativas ao curso de Análise da pós-graduação do Laboratório Nacional de Computação científica, LNCC. Estas notas devem servir de apoio, e certamente não eliminam a necessidade de se usar os já clássicos, aprimorados e vários livros didáticos. Mencionamos alguns deles na bibliografia.

Neste curso apresento alguns tópicos de análise que, espero, sejam úteis. Na verdade, o que eu espero mesmo é apresentar o rigor matemático aos alunos, e mostrar como este deve ser utilizado em conjunto com a intuição matemática. Minha experiência diz que os alunos do LNCC têm a intuição mais desenvolvida que o rigor.

Planejo discutir os seguintes tópicos:

- Os números reais e topologia em  $R^n$ 
  - Funções; Conjuntos finitos, infinitos, contáveis; Propriedades dos reais;
  - Espaços Vetoriais; Conjuntos abertos e fechados; Vizinhanças; Teorema de Bolzano-Weierstrass;
  - Conjuntos Compactos; Teorema de Heine–Borel;
- Sequências e Convergência;
  - Sequências, Subsequências; Sequências monótonas (em  $R$ ); limsup;
  - Caracterização de conjuntos fechados; Sequências de Cauchy
- Funções Contínuas
  - Propriedades Locais e Globais
  - Preservação de Compacidade e Continuidade Uniforme
- Diferenciabilidade
  - Funções de uma variável; Derivadas parciais; Diferenciabilidade
  - Regra da cadeia; Teorema de Taylor;
  - Teorema da função implícita e da função inversa;
  - Aplicações: Minização com restrições de igualdade e desigualdade
- Sequência de funções
  - Convergência pontual e uniforme; Trocas de limites
  - Equicontinuidade

A referência básica é o livro *The elements of Real Analysis*, de Robert Bartle [2]. Outra referência importante é o já clássico livro de análise do Elon Lima [7], bem como [11]. Para tópicos específicos em uma dimensão, pode-se ler [3, 6]. Finalmente, idéias mais abstratas são apresentadas em [8].

## Conteúdo

Capítulo 1. Pré-requisitos	1
1.1. Funções	1
1.2. Conjuntos finitos, infinitos, enumeráveis	2
1.3. Demonstração por indução	3
1.4. Exercícios	4
Capítulo 2. Os números reais e o $\mathbb{R}^n$	5
2.1. Os números Reais	5
2.2. Espaços Vetoriais e o $\mathbb{R}^n$	9
2.3. Conjuntos abertos e fechados em $\mathbb{R}^n$	13
2.4. Celas encaixantes e o Teorema de Bolzano–Weierstrass	17
2.5. Conjuntos Compactos	18
2.6. Exercícios	20
Capítulo 3. Sequências	23
3.1. Definição e resultados preliminares	23
3.2. Subsequências e Teorema de Bolzano–Weierstrass	28
3.3. Sequências de Cauchy	30
3.4. Resultados Topológicos	32
3.5. Sequências em $\mathbb{R}$	34
3.6. Sequências contráteis e o método das aproximações sucessivas	38
3.7. Exercícios	40
Capítulo 4. Continuidade e Funções Contínuas	43
4.1. Propriedades locais	43
4.2. Propriedades globais	47
4.3. Funções Uniformemente Contínuas	51
4.4. Exercícios	53
Capítulo 5. Diferenciação	55
5.1. Derivada em uma dimensão	55
5.2. Teorema de Taylor em uma dimensão e Aplicações	61
5.3. Diferenciabilidade para funções de várias variáveis	63
5.4. Matriz Hessiana, Fórmula de Taylor e pontos críticos	70
5.5. Teorema da Função Implícita e da Função Inversa	75
5.6. Minimização com restrições	80
5.7. Exercícios	82
Capítulo 6. Sequência de Funções	85

6.1. Convergência Pontual	85
6.2. Convergência Uniforme	86
6.3. Equicontinuidade	88
6.4. Exercícios	89
Appendix A. Listas de Exercícios	91
Appendix. Index	93
Appendix. Bibliography	95

## CAPÍTULO 1

### Pré-requisitos

<sup>1</sup> Neste capítulo, recordaremos definições e notações básicas sobre conjuntos e funções. Assumiremos aqui que as propriedades básicas de conjuntos são conhecidas. Em particular, são de grande importância os conjuntos

$$\begin{aligned}\mathbb{N} &= \{1, 2, 3, 4, \dots\} \quad (\text{números naturais}), \\ \mathbb{Z} &= \{0, 1, -1, 2, -2, 3, -3, \dots\} \quad (\text{números inteiros}), \\ \mathbb{Q} &= \{m/n : m, n \in \mathbb{Z}, n \neq 0\} \quad (\text{números racionais}),\end{aligned}$$

além é claro do conjunto dos números reais, que denotaremos por  $\mathbb{R}$ .

Usaremos também a regra de *De Morgan*, que diz que para conjuntos  $E_n$ , onde  $n \in \mathbb{N}$ , temos que

$$\mathcal{C}(\cup_{i \in \mathbb{N}} E_n) = \cap_{i \in \mathbb{N}} \mathcal{C}(E_n), \quad \mathcal{C}(\cap_{i \in \mathbb{N}} E_n) = \cup_{i \in \mathbb{N}} \mathcal{C}(E_n),$$

onde  $\mathcal{C}(E_n)$  indica o conjunto complementar de  $E_n$ .

#### 1.1. Funções

Considere  $A$  e  $B$  dois conjuntos. Uma função é uma regra que associa a cada elemento  $x \in A$ , um elemento  $f(x) \in B$ . Chamamos o conjunto  $A$  de *domínio* da função  $f$  e o denotamos por  $D(f)$ . Chamamos o conjunto  $B$  de *contradomínio* da função  $f$ . Escrevemos  $f : A \rightarrow B$ , ou ainda

$$\begin{aligned}f : A &\rightarrow B \\ x &\mapsto f(x).\end{aligned}$$

Se  $E \subset A$ , chamamos de *imagem de  $E$*  o conjunto

$$f(E) = \{f(x) : x \in E\}.$$

Similarmente, se  $H \subset B$ , chamamos de *imagem inversa de  $H$*  o conjunto

$$f^{-1}(H) = \{x : f(x) \in H\}.$$

Se  $f(A) = B$  dizemos que  $f$  é *sobrejetiva* (ou simplesmente *sobre*). Dizemos que  $f$  é *injetiva* (ou *biunívoca* ou *um a um* ou 1-1) quando, dados  $a, a' \in D(f)$ , se  $f(a) = f(a')$  então  $a = a'$ . Numa forma mais compacta, escrevemos que para todo  $a, a' \in D(f)$  temos

$$f(a) = f(a') \implies a = a',$$

onde “ $\implies$ ” significa *implica que*. Se  $f$  é injetiva e sobre, a chamamos de *bijetiva* ou de uma *bijeção*.

---

<sup>1</sup>Última Atualização: 07/06/2006

Dizemos que  $g : B \rightarrow A$  é *função inversa* de  $f$  se

$$g(f(x)) = x \quad \text{para todo } x \in A, \quad f(g(y)) = y \quad \text{para todo } y \in B.$$

Quando esta existir, denotamos a inversa de  $f$  por  $f^{-1}$ .

OBSERVAÇÃO. Note que a definição de *imagem inversa* independe de existir ou não a função inversa. Por exemplo, a função  $f : \mathbb{R} \rightarrow \mathbb{R}$  dada por  $f(x) = x^2$  não tem inversa. Entretanto  $f^{-1}(\mathbb{R}) = \mathbb{R}$ .

## 1.2. Conjuntos finitos, infinitos, enumeráveis

Um conjunto  $B$  é *finito* se é vazio ou se existe uma bijeção entre  $B$  e  $\{1, 2, \dots, N\}$  para algum  $N \in \mathbb{N}$ . Caso  $B$  não seja finito, o dizemos *infinito*. Se  $B$  é finito ou se existe uma bijeção entre  $B$  e  $\mathbb{N}$ , dizemos que  $B$  é *enumerável*.

OBSERVAÇÃO. Existe aqui uma diferença entre os termos usados em inglês no livro do Bartle [2], e suas traduções diretas em português. Seguindo Elon [6], usamos o termo *enumerável* para equivaler ao inglês *countable*. Já as expressões *enumerable* ou *denumerable* são usadas quando existe bijeção com  $\mathbb{N}$ , i.e., exclui os conjuntos finitos. Por sua vez, Rudin [11] define os termos de uma terceira forma.

EXEMPLO 1.1.  $\{2, 3, 4, 5\}$  é finito, e portanto enumerável.

EXEMPLO 1.2.  $P = \{2, 4, 6, \dots\}$  é enumerável pois  $\phi : \mathbb{N} \rightarrow P$  definida por  $\phi(n) = 2n$  é uma bijeção entre  $P$  e  $\mathbb{N}$ .

EXEMPLO 1.3. O conjunto  $\mathbb{Z}$  é enumerável pois

$$\mathbb{Z} = \{0, 1, -1, 2, -2, 3, -3, \dots\},$$

e  $\phi : \mathbb{N} \rightarrow \mathbb{Z}$  dada por  $\phi(i) = (-1)^i [i/2]$  é uma bijeção entre  $\mathbb{N}$  e  $\mathbb{Z}$ . A função  $[\cdot] : \mathbb{R} \rightarrow \mathbb{Z}$  é tal que  $[x]$  é a parte inteira de  $x$ , i.e., o maior inteiro menor ou igual a  $x$ .

EXEMPLO 1.4.  $\mathbb{Q}$  é enumerável pela “contagem diagonal”:

$$\begin{array}{cccccccc} 0, & & & & & & & \\ 1, & -1, & 2, & -2, & 3, & -3, & \dots & \\ 1/2, & -1/2, & 2/2, & -2/2, & 3/2, & -3/2, & \dots & \\ 1/3, & -1/3, & 2/3, & -2/3, & 3/3, & -3/3, & \dots & \\ \vdots & & & & & & & \end{array}$$

e podemos contar pois

$$\mathbb{Q} = \left\{ 0, 1, -1, \frac{1}{2}, 2, -\frac{1}{2}, \frac{1}{3}, -2, -\frac{1}{3}, \dots \right\}.$$

EXEMPLO 1.5. O conjunto de números reais  $\mathbb{R}$  não é enumerável. Para mostrar isto, usaremos uma demonstração por contradição. Mostraremos na verdade que  $I = \{x \in \mathbb{R} : 0 \leq x \leq 1\}$  não é enumerável. Usando a base decimal, todo elemento  $x \in I$  pode ser

representado por  $x = 0, a_1 a_2 a_3 \dots$ , onde  $a_i \in \{0, \dots, 9\}$ . Assuma que  $I$  é enumerável. Então existe uma enumeração  $x_1, x_2, \dots, x_n, \dots$  dos elementos de  $I$  tal que

$$\begin{aligned} x_1 &= 0, a_{11} a_{12} a_{13} \dots, \\ x_2 &= 0, a_{21} a_{22} a_{23} \dots, \\ x_3 &= 0, a_{31} a_{32} a_{33} \dots, \\ &\dots, \end{aligned}$$

onde  $a_{ij} \in \{0, \dots, 9\}$ . Seja agora  $y = 0, b_1 b_2 b_3 \dots$  onde

$$b_i = \begin{cases} 0 & \text{se } a_{ii} \in \{1, \dots, 9\} \\ 1 & \text{se } a_{ii} = 0. \end{cases}$$

Logo  $y \in I$  mas  $y \neq x_n$  para todo  $n \in \mathbb{N}$ . Isto contradiz a afirmação que  $x_1, x_2, \dots, x_n, \dots$  é uma enumeração dos elementos de  $I$ . Portanto,  $I$  não é enumerável.

### 1.3. Demonstração por indução

Revemos aqui, através de um exemplo, como é possível demonstrar alguns fatos usando argumentos indutivos.

Considere a afirmativa

$$(1.3.1) \quad \sum_{i=1}^n i = \frac{n}{2}(n+1)$$

para todo  $n \in \mathbb{N}$ .

Para demonstrar que (1.3.1) vale para todos os inteiros positivos, começamos observando que para  $n = 1$ , a afirmativa é obviamente verdadeira. Assuma então que (1.3.1) seja verdade para  $n = N^*$ , i.e,

$$(1.3.2) \quad \sum_{i=1}^{N^*} i = \frac{N^*}{2}(N^* + 1).$$

Para  $n = N^* + 1$  temos

$$\sum_{i=1}^{N^*+1} i = N^* + 1 + \sum_{i=1}^{N^*} i.$$

Usamos a hipótese indutiva (1.3.2) obtemos

$$\sum_{i=1}^{N^*+1} i = N^* + 1 + \frac{N^*}{2}(N^* + 1) = \frac{N^* + 1}{2}(N^* + 2),$$

e podemos concluir que (1.3.1) vale para  $n = N^* + 1$ , e portanto vale para todos os inteiros positivos.

**1.4. Exercícios**

EXERCÍCIO 1.1. Mostre que uma função tem inversa se e somente se ela é uma bijeção.

EXERCÍCIO 1.2. Sejam  $A$  e  $B$  conjuntos enumeráveis. Mostre que o produto cartesiano  $A \times B$  é enumerável. Conclua assim que  $\mathbb{Z}$  enumerável implica em  $\mathbb{Q}$  enumerável.

EXERCÍCIO 1.3. Para  $i \in \mathbb{N}$ , seja  $A_i$  conjunto infinito enumerável. Mostre que o produto cartesiano infinito  $\prod_{i=1}^{\infty} A_i$  não é enumerável.

EXERCÍCIO 1.4. Mostre por indução que  $n < 2^n$  para todo  $n \in \mathbb{N}$ .

EXERCÍCIO 1.5. Mostre por indução a desigualdade de Bernoulli: se  $x > -1$ , então  $(1 + x)^n \geq 1 + nx$  para todo  $n \in \mathbb{N}$ .



## CAPÍTULO 2

### Os números reais e o $\mathbb{R}^n$

<sup>1</sup> Neste capítulo, falaremos sobre números reais. Suporemos aqui que os números reais e as operações neles definidas são bem definidos e “existem”, sem entrar em detalhes sobre a construção deste corpo. A idéia é apenas apresentar propriedades que os reais satisfazem. A seguir, falaremos sobre abertos e fechados nos reais.

#### 2.1. Os números Reais

**2.1.1. Propriedades dos Reais.** Para discutir uma importante propriedade dos números reais, introduziremos o conceito de cotas. Para tal usaremos o fato de que  $\mathbb{R}$  é *ordenado*, i.e., existe uma relação de ordem denotada por  $<$  indicando se um elemento é *menor* que outro. Usaremos também os símbolos  $>$ ,  $\leq$ ,  $\geq$ , indicando se um elemento é maior, menor ou igual, maior ou igual, respectivamente.

**DEFINIÇÃO 2.1.1.** *Considere um conjunto  $S \subset \mathbb{R}$ . Dizemos que  $u \in \mathbb{R}$  é cota superior de  $S$  se  $s \leq u$  para todo  $s \in S$ . Analogamente, dizemos que  $v \in \mathbb{R}$  é cota inferior de  $S$  se  $v \leq s$  para todo  $s \in S$ . Se um conjunto tem cota superior dizemos que ele é limitado por cima ou superiormente. Se um conjunto tem cota inferior dizemos que ele é limitado por baixo ou inferiormente. Se um conjunto tem cota superior e inferior, dizemos que ele é limitado.*

Note que nem todos os conjuntos possuem cotas superiores e/ou inferiores. Por exemplo  $\mathbb{N} \subset \mathbb{R}$  não possui cota superior, apesar de possuir cota inferior. Segue-se da definição que se um conjunto possui cota superior, então ele possui infinitas cotas superiores:

$$s \text{ cota superior de } A \implies s + 1 \text{ cota superior de } A.$$

Observação análoga vale para as cotas inferiores.

**EXEMPLO 2.1.** O conjunto  $\mathbb{R}^- = \{x \in \mathbb{R} : x < 0\}$  é limitado superiormente mas não inferiormente. De fato qualquer número não negativo é cota superior de  $\mathbb{R}^-$ , pois se  $b \geq 0$ , então  $x \in \mathbb{R}^-$  implica que  $x < 0 \leq b$ . Por outro lado, nenhum número  $a \in \mathbb{R}$  pode ser cota inferior pois sempre existe  $y \in \mathbb{R}^-$  tal que  $y < a$ . Concluímos portanto que  $\mathbb{R}^-$  não é limitado.

**EXEMPLO 2.2.** Usando argumentos como acima, vemos que  $\mathbb{R}$  não é limitado nem superiormente nem inferiormente.

**EXEMPLO 2.3.** Seja  $I = \{x \in \mathbb{R} : 0 \leq x \leq 1\}$ . Então qualquer número  $b \geq 1$  é cota superior de  $I$ , e todo número  $a \leq 0$  é cota inferior de  $I$ . De fato, nestes casos teríamos  $a \leq x \leq b$  para todo  $x \in I$ . Logo, por definição,  $I$  é limitado.

---

<sup>1</sup>Última Atualização: 26/03/2007

EXEMPLO 2.4. Note que qualquer número é cota inferior e superior do conjunto vazio.

DEFINIÇÃO 2.1.2. Se um conjunto  $S$  é limitado por cima, chamamos de supremo de  $S$  ou simplesmente  $\sup S$  a menor de suas cotas superiores. Analogamente, se um conjunto  $S$  é limitado por baixo, chamamos de ínfimo de  $S$  ou simplesmente  $\inf S$  a maior de suas cotas inferiores.

Logo, se  $u = \sup S$ , então

- (1)  $s \leq u$  para todo  $s \in S$ .
- (2) Se existe  $v \in \mathbb{R}$  tal que  $s \leq v$  para todo  $s \in S$ , então  $u \leq v$ .

OBSERVAÇÃO. Segue-se da definição a unicidade do supremo e do ínfimo, se estes existirem, ver exercício 2.4.

O resultado a seguir nos dá uma forma equivalente para determinar o supremo de um conjunto.

LEMA 2.1.3. Seja  $S \neq \emptyset$ , e  $v$  cota superior de  $S$ . Então  $v = \sup S$  se e somente se para todo  $\epsilon > 0$  existir  $s_\epsilon \in S$  tal que  $v - \epsilon < s_\epsilon$ .

DEMONSTRAÇÃO. ( $\Rightarrow$ ) Seja  $v = \sup S$  e  $\epsilon > 0$ . Como  $v - \epsilon < v$ , então  $v - \epsilon$  não é cota superior de  $S$ . Logo, existe um elemento  $s_\epsilon \in S$  tal que  $s_\epsilon > v - \epsilon$ .

( $\Leftarrow$ ) Seja  $v$  cota superior de  $S$ . Suponha que para todo  $\epsilon$  existe  $s_\epsilon \in S$  tal que  $v - \epsilon < s_\epsilon$ . Vamos então mostrar que  $v = \sup S$ .

Seja  $\hat{v}$  cota superior de  $S$  com  $\hat{v} \neq v$ . Se  $\hat{v} < v$ , definimos  $\epsilon = v - \hat{v}$  e então  $\epsilon > 0$  e existe  $s_\epsilon \in S$  tal que  $s_\epsilon > v - \epsilon = \hat{v}$ . Isto é uma contradição com o fato de  $\hat{v}$  ser cota superior. Logo temos obrigatoriamente  $\hat{v} > v$ , e  $v$  é a menor das cotas superiores, i.e.,  $v = \sup S$ .  $\square$

EXEMPLO 2.5.  $I = \{x \in \mathbb{R} : 0 \leq x \leq 1\}$  tem  $\sup I = 1$  e  $\inf I = 0$ . Note que  $\sup I \in I$  e  $\inf I \in I$ .

EXEMPLO 2.6.  $U = \{x \in \mathbb{R} : 0 < x < 1\}$  tem  $\sup U = 1$  e  $\inf U = 0$ . Note que neste caso  $\sup U \notin U$  e  $\inf U \notin U$ .

Uma propriedade *fundamental* dos reais, que o distingue por exemplo dos racionais, é dada a seguir.

**Propriedade do supremo de  $\mathbb{R}$ :** Todo conjunto não vazio em  $\mathbb{R}$  limitado superiormente tem um supremo em  $\mathbb{R}$ .

Da propriedade acima, obtemos o seguinte resultado.

LEMA 2.1.4 (Propriedade Arquimediana). Para todo  $x \in \mathbb{R}$ , existe  $n \in \mathbb{N}$  tal que  $n > x$ .

DEMONSTRAÇÃO. (Por contradição.) Suponha que não existe tal número  $n$ . Portanto,  $x$  é cota superior de  $\mathbb{N} \subset \mathbb{R}$ . Pela Propriedade do supremo de  $\mathbb{R}$ , então  $\mathbb{N}$  tem um supremo  $s$ . Logo existe  $m \in \mathbb{N}$  tal que  $s - 1 < m$ . Mas então,  $s < m + 1$ , uma contradição, pois  $m + 1 \in \mathbb{N}$  e  $s$  deveria ser cota superior de  $\mathbb{N}$ .  $\square$

OBSERVAÇÃO. Densidade de  $\mathbb{Q}$  em  $\mathbb{R}$ : Se  $x, y \in \mathbb{R}$  e  $x < y$ , então existe  $r \in \mathbb{Q}$  tal que  $x < r < y$ . Da mesma forma, existe  $r \in \mathbb{R} \setminus \mathbb{Q}$  tal que  $x < r < y$ .

**2.1.2. Valor absoluto e Intervalos.** Para um número real  $a$ , o valor absoluto (ou módulo) de  $a$  é dado por

$$|a| = \begin{cases} a & \text{se } a \geq 0, \\ -a & \text{se } a < 0. \end{cases}$$

EXEMPLO 2.7. Por definição  $|5| = 5$ , e  $|-5| = -(-5) = 5$ .

LEMA 2.1.5. Algumas propriedades dos números reais:

- (1)  $|-a| = |a|$  para todo  $a \in \mathbb{R}$ .
- (2)  $|ab| = |a||b|$  para todo  $a, b \in \mathbb{R}$ .
- (3) Dados  $a, k \in \mathbb{R}$  temos que  $|a| \leq k$  se e somente se  $-k \leq a \leq k$ .
- (4)  $-|a| \leq a \leq |a|$  para todo  $a \in \mathbb{R}$ .

DEMONSTRAÇÃO. (1) Se  $a = 0$ , então  $|0| = 0 = |-0|$ . Se  $a > 0$ , então  $-a < 0$  e logo  $|-a| = -(-a) = a = |a|$ . Se  $a < 0$ , então  $-a > 0$  e  $|-a| = -a = |a|$ .

(2) Exercício.

(3) Exercício.

(4) Tome  $k = |a|$  no item (3) do lema. Então  $|a| \leq |a| \implies -|a| \leq a \leq |a|$ . □

LEMA 2.1.6 (Desigualdade Triangular). Para todo  $a, b \in \mathbb{R}$  temos

$$|a + b| \leq |a| + |b|.$$

DEMONSTRAÇÃO. Sabemos que  $-|a| \leq a \leq |a|$  e  $-|b| \leq b \leq |b|$ . Logo,  $-|a| - |b| \leq a + b \leq |a| + |b|$ . Pelo item (3) do Lema 2.1.5 temos que  $|a + b| \leq |a| + |b|$ , como queríamos demonstrar. □

Dentre os mais importantes conjuntos reais estão os intervalos. Sejam  $a, b \in \mathbb{R}$ , com  $a < b$ . Chamaremos de *intervalo* quaisquer conjuntos dos seguintes tipos:

- (1) Intervalo aberto:  $(a, b) = \{x \in \mathbb{R} : a < x < b\}$
- (2) Intervalo fechado:  $[a, b] = \{x \in \mathbb{R} : a \leq x \leq b\}$
- (3)  $[a, b) = \{x \in \mathbb{R} : a \leq x < b\}$
- (4)  $(a, b] = \{x \in \mathbb{R} : a < x \leq b\}$
- (5)  $[a, +\infty) = \{x \in \mathbb{R} : a \leq x\}$
- (6)  $(a, +\infty) = \{x \in \mathbb{R} : a < x\}$
- (7)  $(-\infty, b] = \{x \in \mathbb{R} : x \leq b\}$
- (8)  $(-\infty, b) = \{x \in \mathbb{R} : x < b\}$
- (9)  $(-\infty, +\infty) = \mathbb{R}$
- (10)  $\emptyset$

A definição de alguns intervalos particulares é imediata usando-se o módulo:

$$(a - d, a + d) = \{x \in \mathbb{R} : |x - a| < d\}, \quad [a - d, a + d] = \{x \in \mathbb{R} : |x - a| \leq d\},$$

Uma importante propriedade dos números reais, intrinsecamente ligada à sua própria definição, é dada por interseções de intervalos encaixantes, noção que discutimos a seguir.

DEFINIÇÃO 2.1.7. Dizemos que uma sequência de intervalos  $I_n$  é encaixante se

$$I_1 \supset I_2 \supset I_3 \supset \cdots \supset I_n \supset \cdots$$

Nos dois exemplos abaixo, ilustramos o fato de que interseções de intervalos encaixantes podem ser vazias ou não. Entretanto, quando os intervalos forem fechados, o Teorema dos intervalos encaixantes abaixo garante que estas interseções são sempre não vazias.

EXEMPLO 2.8. Se  $I_n = [0, 1/n]$  então  $\bigcap_{n=1}^{\infty} I_n = \{0\}$ . De fato,  $0 \in I_n$  para todo  $n \in \mathbb{N}$  e portanto  $0 \in \bigcap_{n=1}^{\infty} I_n$ . Por outro lado, para  $x \in \mathbb{R}$  não nulo a Propriedade Arquimediana (Lema 2.1.4) garante a existência de  $n \in \mathbb{N}$  tal que  $x \notin I_n$ . Logo  $x \notin \bigcap_{n=1}^{\infty} I_n$ .

EXEMPLO 2.9. Usando novamente a Propriedade Arquimediana (Lema 2.1.4) temos que se  $I_n = (0, 1/n)$  então  $\bigcap_{n=1}^{\infty} I_n = \emptyset$ .

TEOREMA 2.1.8 (Teorema dos intervalos encaixantes). *Sejam  $I_n = [a_n, b_n]$  intervalos fechados, limitados, não vazios e encaixantes. Então existe  $\xi \in \mathbb{R}$  tal que  $\xi \in \bigcap_{n=1}^{\infty} I_n$ . Além disso, se  $\inf\{b_n - a_n : n \in \mathbb{N}\} = 0$ , então  $\xi$  é o único elemento da interseção.*

DEMONSTRAÇÃO. Segue-se das hipóteses que para todo  $n \in \mathbb{N}$  temos

$$(2.1.1) \quad a_{n+1} \geq a_n, \quad b_{n+1} \leq b_n, \quad a_n < b_n.$$

Temos  $b_1 \geq a_n$  para todo  $n$  pois  $I_n \subset I_1$ . Seja  $\xi = \sup\{a_n : n \in \mathbb{N}\}$ . Logo  $\xi \geq a_n$  para todo  $n$ . Queremos mostrar agora que  $\xi \leq b_n$  para todo  $n$ . Suponha o contrário, i.e., que existe  $b_k < \xi$  para algum  $k$ . Logo  $b_k < a_m$  para algum  $m$ . Seja  $p = \max\{k, m\}$ . Então  $a_p \geq a_m > b_k \geq b_p$ , uma contradição com (2.1.1). Logo  $a_n \leq \xi \leq b_n$  para todo  $n \in \mathbb{N}$  e portanto  $\xi \in I_n$  para todo  $n \in \mathbb{N}$ .

Supondo agora que  $\inf\{b_n - a_n : n \in \mathbb{N}\} = 0$ , definimos  $\eta = \inf\{b_n : n \in \mathbb{N}\}$ . Então  $\eta \geq a_n$  para todo  $n \in \mathbb{N}$  e  $\eta \geq \xi$ . Como  $0 \leq \eta - \xi \leq b_n - a_n$  para todo  $n \in \mathbb{N}$ , temos  $\eta = \xi$  pois  $\inf\{b_n - a_n : n \in \mathbb{N}\} = 0$ .  $\square$

Introduzimos agora a noção de ponto de acumulação.

DEFINIÇÃO 2.1.9. *Um ponto  $x \in \mathbb{R}$  é ponto de acumulação de  $S \subset \mathbb{R}$  se para todo  $\epsilon > 0$  existir  $\xi \neq x$  tal que  $\xi \in (x - \epsilon, x + \epsilon) \cap S$ .*

Note que um ponto pode ser de acumulação de um certo conjunto mesmo sem pertencer a este conjunto. De fato veremos vários exemplos abaixo em que tal situação ocorre.

EXEMPLO 2.10. Se  $S = (0, 1)$ , então todo ponto em  $[0, 1]$  é ponto de acumulação de  $S$ .

EXEMPLO 2.11. O conjunto  $\mathbb{N}$  não tem ponto de acumulação.

EXEMPLO 2.12. O único ponto de acumulação de  $\{1, 1/2, 1/3, 1/4, \dots, 1/n, \dots\}$  é o 0.

EXEMPLO 2.13.  $S = [0, 1] \cap \mathbb{Q}$  tem como pontos de acumulação o conjunto  $S = [0, 1]$ .

EXEMPLO 2.14. Seja  $S \subset \mathbb{R}$  limitado superiormente e  $u = \sup S$ . Se  $u \notin S$ , então  $u$  é ponto de acumulação de  $S$ , pois para todo  $\epsilon > 0$  existe  $x \in S$  tal que  $x \in (u - \epsilon, u + \epsilon)$ .

Uma importante aplicação do Teorema dos intervalos encaixantes é na demonstração do resultado a seguir.

TEOREMA 2.1.10 (Bolzano–Weierstrass em uma dimensão). *Todo subconjunto de  $\mathbb{R}$  infinito e limitado tem pelo menos um ponto de acumulação.*

A seguir damos uma idéia da demonstração, antes de proceder formalmente. Os passos são os seguintes:

- (1)  $S \subset I_1 := [a, b]$  para algum  $a < b \in \mathbb{R}$ , pois  $S$  é limitado.
- (2) Seja  $I_2$  um dos conjuntos  $[a, (a+b)/2]$  ou  $[(a+b)/2, b]$ , tal que  $I_2$  contenha infinitos pontos de  $S$ . Note que  $I_2 \subset I_1$ .
- (3) Divida  $I_2$  em dois subconjuntos fechados de mesmo comprimento e defina  $I_3$  como sendo uma das partes tal que que contenha infinitos pontos de  $S$ . Por definição,  $I_3 \subset I_2$ .
- (4) Prossiga assim definindo  $I_4, \dots, I_n$  tais que  $I_n \subset \dots \subset I_2 \subset I_1$ , e que  $I_n$  seja fechado e contenha infinitos pontos de  $S$ .
- (5) Usando Teorema dos intervalos encaixantes, seja  $x \in \bigcap_{n=1}^{\infty} I_n$ .
- (6) Mostre que  $x$  é ponto de acumulação.

DEMONSTRAÇÃO. (do Teorema 2.1.10). Como  $S$  é limitado, existe  $I_1 = [a, b] \subset \mathbb{R}$  tal que  $S \subset I_1$ . Note que  $[a, (a+b)/2]$  ou  $[(a+b)/2, b]$  ou contém infinitos pontos de  $S$ , e chame de  $I_2$  tal intervalo. Da mesma forma, decomponha  $I_2$  em dois subintervalos fechados, e denomine por  $I_3$  um dos subintervalos tal que  $I_3 \cap S$  contenha infinitos pontos. Assim procedendo, obtemos uma sequência encaixante  $I_n \subset \dots \subset I_2 \subset I_1$ . Pelo Teorema dos intervalos encaixantes, existe  $\xi \in \bigcap_{n=1}^{\infty} I_n$ .

Temos agora que mostrar que  $\xi$  é ponto de acumulação. Note que o comprimento de  $I_n = b_n - a_n = (b-a)/2^{n-1}$ . Dado  $\epsilon > 0$ , seja  $V = (\xi - \epsilon, \xi + \epsilon)$ . Seja  $n$  tal que  $(b-a)/2^{n-1} < \epsilon$ . Então  $I_n \subset V$ , pois se  $x \in I_n$ , então

$$|x - \xi| < b_n - a_n < \epsilon \implies \xi \in V.$$

Logo  $V$  contém infinitos pontos de  $S$ , e  $\xi$  é ponto de acumulação.  $\square$

## 2.2. Espaços Vetoriais e o $\mathbb{R}^n$

O exemplo mais comum e intuitivo de espaço vetorial é o  $\mathbb{R}^n$ . Entretanto, uma definição mais geral é de grande utilidade. A menos que explicitamente mencionado, neste texto nos restringiremos a espaços vetoriais sobre o corpo dos reais.

DEFINIÇÃO 2.2.1. *Um espaço vetorial  $V$  sobre os reais é um conjunto cujos elementos chamamos de vetores, com duas operações binárias, soma vetorial e multiplicação por escalar tais que*

- (1)  $\mathbf{x} + \mathbf{y} = \mathbf{y} + \mathbf{x}$ , para todo  $\mathbf{x}, \mathbf{y} \in V$
- (2)  $(\mathbf{x} + \mathbf{y}) + \mathbf{z} = \mathbf{y} + (\mathbf{x} + \mathbf{z})$ , para todo  $\mathbf{x}, \mathbf{y}, \mathbf{z} \in V$
- (3) Existe um elemento  $\mathbf{0} \in V$  tal que  $\mathbf{0} + \mathbf{x} = \mathbf{x}$ , para todo  $\mathbf{x} \in V$
- (4) Para todo  $\mathbf{x} \in V$ , existe um elemento  $\mathbf{y} \in V$  tal que  $\mathbf{y} + \mathbf{x} = \mathbf{0}$
- (5)  $1\mathbf{x} = \mathbf{x}$ , para todo  $\mathbf{x} \in V$
- (6)  $(\alpha + \beta)\mathbf{x} = \alpha\mathbf{x} + \beta\mathbf{x}$ , para todo  $\alpha, \beta \in \mathbb{R}$  e para todo  $\mathbf{x} \in V$
- (7)  $\alpha(\beta\mathbf{x}) = (\alpha\beta)\mathbf{x}$ , para todo  $\alpha, \beta \in \mathbb{R}$  e para todo  $\mathbf{x} \in V$
- (8)  $\alpha(\mathbf{x} + \mathbf{y}) = \alpha\mathbf{x} + \alpha\mathbf{y}$ , para todo  $\alpha \in \mathbb{R}$  e para todo  $\mathbf{x}, \mathbf{y} \in V$

Alguns resultados podem ser obtidos imediatamente:

LEMA 2.2.2. Seja  $V$  um espaço vetorial sobre os reais. Então temos que

- (1) O vetor zero é único
- (2) Todo elemento de  $\mathbf{x} \in V$  tem um único negativo dado por  $(-1)\mathbf{x}$
- (3)  $0\mathbf{x} = \mathbf{0}$  para todo  $\mathbf{x} \in V$

(4)  $\alpha \mathbf{0} = \mathbf{0}$  para todo  $\alpha \in \mathbb{R}$

DEMONSTRAÇÃO. Demonstraremos apenas a primeira afirmativa. As demais ficam como exercícios. Para demonstrar (1), suponha que  $\mathbf{0}_1$  e  $\mathbf{0}_2$  sejam dois zeros de  $V$ . Logo

$$\mathbf{0}_1 = \mathbf{0}_2 + \mathbf{0}_1 = \mathbf{0}_1 + \mathbf{0}_2 = \mathbf{0}_2,$$

onde usamos que a hipótese de que  $\mathbf{0}_1$  é zero e a propriedade (3) da Definição 2.2.1, seguida da propriedade (1). Na última igualdade usamos a hipótese de que  $\mathbf{0}_1$  é zero e novamente a propriedade (3) da Definição de 2.2.1.  $\square$

EXEMPLO 2.15. O espaço das matrizes  $m \times n$  denotado por  $\mathbb{R}^{m \times n}$  é um espaço vetorial com a definição usual de soma de matrizes e multiplicação por escalar.

DEFINIÇÃO 2.2.3. Seja  $\mathbb{R}^n$  o conjunto das  $n$ -úplas ordenadas de números reais, i.e.,

$$\mathbb{R}^n = \{\mathbf{x} = (x_1, \dots, x_n) : x_i \in \mathbb{R} \text{ para } i = 1, \dots, n\}.$$

Definimos então as operações produto por escalar e soma da seguinte forma:

$$\alpha \mathbf{x} = (\alpha x_1, \dots, \alpha x_n), \quad \mathbf{x} + \mathbf{y} = (x_1 + y_1, \dots, x_n + y_n),$$

onde  $\mathbf{x} = (x_1, \dots, x_n)$  e  $\mathbf{y} = (y_1, \dots, y_n)$  estão em  $\mathbb{R}^n$ , e  $\alpha \in \mathbb{R}$ . Pode-se checar que  $\mathbb{R}^n$  é espaço vetorial com as operações acima descritas.

Para  $i \in \{1, \dots, n\}$  seja  $\mathbf{e}_i$  onde o vetor com a  $i$ -ésima coordenada valendo um e as demais coordenadas com valor zero, i.e.,

$$\mathbf{e}_1 = (1, 0, 0, \dots, 0), \quad \mathbf{e}_2 = (0, 1, 0, \dots, 0), \quad \dots \quad \mathbf{e}_n = (0, 0, \dots, 0, 1).$$

Chamamos estes vetores de vetores da base canônica. Note que podemos escrever um ponto  $\mathbf{x} = (x_1, x_2, \dots, x_n) \in \mathbb{R}^n$  como  $\mathbf{x} = x_1 \mathbf{e}_1 + x_2 \mathbf{e}_2 + \dots + x_n \mathbf{e}_n$ . Definimos então a matriz coluna  $\vec{\mathbf{x}} \in \mathbb{R}^{n \times 1}$  dada por

$$(2.2.1) \quad \vec{\mathbf{x}} = \begin{bmatrix} x_1 \\ x_2 \\ \vdots \\ x_n \end{bmatrix}$$

como sendo as coordenadas de  $\mathbf{x}$  na base canônica.

Note que existe uma identificação natural dos pontos em  $\mathbb{R}^n$  com suas coordenadas na base canônica. Usaremos neste texto a notação indicada acima. Para cada  $\mathbf{x} \in \mathbb{R}^n$ , indicaremos por  $\vec{\mathbf{x}} \in \mathbb{R}^{n \times 1}$  a matriz coluna das coordenadas na base canônica como em (2.2.1).

EXEMPLO 2.16. O espaço  $F$  das funções de  $\mathbb{R}$  em  $\mathbb{R}$ , com as operações

$$(u + v)(x) = u(x) + v(x) \text{ para todo } x \in \mathbb{R} \text{ e todas } u, v \in F$$

$$(\alpha u)(x) = \alpha u(x) \text{ para todo } x \in \mathbb{R}, \text{ toda } u \in F \text{ e todo } \alpha \in \mathbb{R}$$

Duas importantes ferramentas matemáticas quando se trabalha em espaços vetoriais são produtos internos e normas.

DEFINIÇÃO 2.2.4. Seja  $V$  espaço vetorial sobre os reais. Um produto interno é uma função de  $V \times V \rightarrow \mathbb{R}$ , denotado por  $\mathbf{x}, \mathbf{y} \mapsto \mathbf{x} \cdot \mathbf{y}$  e tal que

(1)  $\mathbf{x} \cdot \mathbf{x} > 0$  para todo  $\mathbf{x} \in V$  com  $\mathbf{x} \neq \mathbf{0}$

- (2)  $\mathbf{x} \cdot \mathbf{y} = \mathbf{y} \cdot \mathbf{x}$  para todo  $\mathbf{x}, \mathbf{y} \in V$   
 (3)  $(\alpha \mathbf{x}) \cdot \mathbf{y} = \alpha(\mathbf{x} \cdot \mathbf{y})$  para todo  $\alpha \in \mathbb{R}$  e todo  $\mathbf{x}, \mathbf{y} \in V$   
 (4)  $(\mathbf{x} + \mathbf{y}) \cdot \mathbf{z} = \mathbf{x} \cdot \mathbf{z} + \mathbf{y} \cdot \mathbf{z}$  para todo  $\mathbf{x}, \mathbf{y}, \mathbf{z} \in V$

Note que da definição acima concluímos imediatamente que para todo  $\mathbf{x} \in V$ ,

$$\mathbf{0} \cdot \mathbf{x} = (\mathbf{00}) \cdot \mathbf{x} = 0(\mathbf{0} \cdot \mathbf{x}) = 0.$$

EXEMPLO 2.17. Em  $\mathbb{R}^2$ , se  $\mathbf{x} = (x_1, x_2)$ , e  $\mathbf{y} = (y_1, y_2)$ , o produto interno canônico é dado por

$$\mathbf{x} \cdot \mathbf{y} = \vec{\mathbf{x}}^T \vec{\mathbf{y}} = x_1 y_1 + x_2 y_2.$$

Em  $\mathbb{R}^n$ , para  $\mathbf{x} = (x_1, \dots, x_n)$ , e  $\mathbf{y} = (y_1, \dots, y_n)$ , definimos

$$\mathbf{x} \cdot \mathbf{y} = \vec{\mathbf{x}}^T \vec{\mathbf{y}} = x_1 y_1 + \dots + x_n y_n.$$

EXEMPLO 2.18. Em  $\mathbb{R}^2$ , a operação

$$(x_1, x_2) \cdot (y_1, y_2) = (x_1 \ x_2) \begin{pmatrix} 2 & -1 \\ -1 & 4 \end{pmatrix} \begin{pmatrix} y_1 \\ y_2 \end{pmatrix} = 2x_1 y_1 - x_1 y_2 - x_2 y_1 + 4x_2 y_2$$

define um produto interno. De fato, a primeira propriedade (positividade) é verdadeira pois

$$(x_1, x_2) \cdot (x_1, x_2) = 2x_1^2 - 2x_1 x_2 + 4x_2^2 = 2[(x_1 - x_2/2)^2 + 7x_2^2/4] > 0,$$

se  $(x_1, x_2) \neq (0, 0)$ . As outras propriedades do produto interno são mais fáceis de serem checadas.

EXEMPLO 2.19. Considere o espaço vetorial das funções contínuas em  $[0, 1]$ , com as operações de multiplicação por escalar e soma como no Exemplo 2.16. Então a operação dada pela integral de Riemann

$$f \cdot g = \int_0^1 f(x)g(x) dx$$

define um produto interno deste espaço.

Introduzimos agora a noção de *norma*. Num espaço vetorial, uma boa forma de se medir distâncias entre vetores é através de normas. Em particular, o conceito normas ajuda na definição canônica de conjuntos abertos e fechados, como veremos a seguir.

DEFINIÇÃO 2.2.5. Dado um espaço vetorial  $V$ , uma norma é uma função de  $V$  em  $\mathbb{R}$ , denotada por  $\mathbf{x} \mapsto \|\mathbf{x}\|$ , e tal que

- (1)  $\|\mathbf{x} + \mathbf{y}\| \leq \|\mathbf{x}\| + \|\mathbf{y}\|$  para todo  $\mathbf{x}, \mathbf{y} \in V$  (desigualdade triangular)  
 (2)  $\|\alpha \mathbf{x}\| = |\alpha| \|\mathbf{x}\|$  para todo  $\mathbf{x} \in V$ , e para todo  $\alpha \in \mathbb{R}$   
 (3)  $\|\mathbf{x}\| > 0$  para todo  $\mathbf{x} \in V$  tal que  $\mathbf{x} \neq \mathbf{0}$

Quando um espaço vetorial  $V$  tem uma norma associada, dizemos que é um *espaço normado*.

EXEMPLO 2.20. Em  $\mathbb{R}^2$ ,

$$\|(x_1, x_2)\| = \sqrt{x_1^2 + x_2^2}$$

define uma norma. Na Figura 1 temos que o conjunto de pontos  $\mathbf{x}$  tais que  $\|\mathbf{x}\| = 1$  é dado por um círculo. No caso mais geral, em  $\mathbb{R}^n$ ,

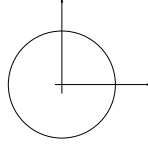
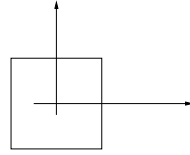
FIG. 1. Conjunto  $\{\mathbf{x} \in \mathbb{R}^2 : \|\mathbf{x}\| = 1\}$ .FIG. 2. Conjunto  $\{\mathbf{x} \in \mathbb{R}^2 : \|\mathbf{x}\|_\infty = 1\}$ 

$$\|(x_1, \dots, x_n)\| = \sqrt{x_1^2 + \dots + x_n^2}$$

também define uma norma.

EXEMPLO 2.21. Outra norma em  $\mathbb{R}^n$  é dada por

$$\|(x_1, \dots, x_n)\|_\infty = \max_{1 \leq j \leq n} |x_j|.$$

Na Figura 2 vemos que o conjunto de pontos  $\mathbf{x}$  tais que  $\|\mathbf{x}\|_\infty = 1$  é dado por um quadrado. Compare com a Figura 1.

O resultado abaixo é importante pois mostra que *todo* produto interno induz uma norma.

TEOREMA 2.2.6. *Seja  $V$  um espaço vetorial com produto interno. Então*

$$\|\mathbf{x}\| = \sqrt{\mathbf{x} \cdot \mathbf{x}}$$

*define uma norma em  $V$ . Além disto, vale a desigualdade de Cauchy-Schwartz*

$$(2.2.2) \quad |\mathbf{x} \cdot \mathbf{y}| \leq \|\mathbf{x}\| \|\mathbf{y}\| \quad \text{para todo } \mathbf{x}, \mathbf{y} \in V.$$

DEMONSTRAÇÃO. Como o produto interno garante que sempre teremos  $\mathbf{x} \cdot \mathbf{x} \geq 0$ , então a operação acima está bem definida. Mostraremos primeiro (2.2.2). Seja  $\mathbf{z} = \mathbf{x} - (\mathbf{x} \cdot \mathbf{y})\mathbf{y}/\|\mathbf{y}\|^2$ . Então

$$\mathbf{z} \cdot \mathbf{y} = \mathbf{x} \cdot \mathbf{y} - \frac{\mathbf{x} \cdot \mathbf{y}}{\|\mathbf{y}\|^2} \mathbf{y} \cdot \mathbf{y} = 0,$$

e

$$0 \leq \|\mathbf{z}\|^2 = \mathbf{z} \cdot \mathbf{z} = \mathbf{z} \cdot \mathbf{x} = \mathbf{x} \cdot \mathbf{x} - \frac{\mathbf{x} \cdot \mathbf{y}}{\|\mathbf{y}\|^2} \mathbf{x} \cdot \mathbf{y}.$$

Logo

$$(\mathbf{x} \cdot \mathbf{y})^2 \leq \|\mathbf{x}\|^2 \|\mathbf{y}\|^2,$$

e (2.2.2) vale.

Para mostrar a propriedade (1) da definição de norma, note que

$$\|\mathbf{x} + \mathbf{y}\|^2 = (\mathbf{x} + \mathbf{y}) \cdot (\mathbf{x} + \mathbf{y}) = \mathbf{x} \cdot \mathbf{x} + 2\mathbf{x} \cdot \mathbf{y} + \mathbf{y} \cdot \mathbf{y} \leq \|\mathbf{x}\|^2 + 2\|\mathbf{x}\| \|\mathbf{y}\| + \|\mathbf{y}\|^2 = (\|\mathbf{x}\| + \|\mathbf{y}\|)^2,$$

e assim temos (1). As propriedades (2) e (3) seguem-se imediatamente da definição e das propriedades do produto interno.  $\square$



OBSERVAÇÃO. Note pela demonstração que a igualdade  $|\mathbf{x} \cdot \mathbf{y}| = \|\mathbf{x}\| \|\mathbf{y}\|$  vale se e somente se  $\mathbf{x} = \alpha \mathbf{y}$  para algum  $\alpha \in \mathbb{R}$ .

Dados dois espaços vetoriais  $V_1$  e  $V_2$ , dizemos que uma função  $T : V_1 \rightarrow V_2$  é uma *função, transformação* ou *aplicação linear* se

$$T(\mathbf{x} + \alpha \mathbf{y}) = T(\mathbf{x}) + \alpha T(\mathbf{y}) \quad \text{para todo } \mathbf{x}, \mathbf{y} \in V_1 \text{ e todo } \alpha \in \mathbb{R}.$$

Note que em particular, para toda aplicação linear linear temos  $T(\mathbf{0}) = \mathbf{0}$ , pois

$$T(\mathbf{0}) = T(0\mathbf{0}) = 0T(\mathbf{0}) = \mathbf{0}.$$

Seja  $\mathcal{L}(V_1, V_2)$  o espaço das aplicações lineares  $T : V_1 \rightarrow V_2$  para as quais existe  $M \in \mathbb{R}$  tal que

$$\|T\mathbf{x}\|_{V_2} \leq M\|\mathbf{x}\|_{V_1},$$

É possível definir operações canônicas de multiplicação por escalar e soma em  $\mathcal{L}(V_1, V_2)$  de tal forma que este seja um espaço vetorial, ver exercício 2.10. Se  $V_1$  for espaço normado com norma  $\|\cdot\|_{V_1}$ , e  $V_2$  for espaço normado com norma  $\|\cdot\|_{V_2}$ , é possível induzir uma norma em  $\mathcal{L}(V_1, V_2)$ , que é chamada *norma dos operadores* (exercício 2.11), dada por

$$(2.2.3) \quad \|T\|_{\mathcal{L}(V_1, V_2)} = \sup_{\mathbf{x} \neq \mathbf{0}} \frac{\|T\mathbf{x}\|_{V_2}}{\|\mathbf{x}\|_{V_1}} \quad \text{para } T \in \mathcal{L}(V_1, V_2).$$

Neste caso, para  $\mathbf{y} \in V_1$ , sempre vale a desigualdade

$$\|T\mathbf{y}\|_{V_2} \leq \|T\|_{\mathcal{L}(V_1, V_2)} \|\mathbf{y}\|_{V_1}.$$

De fato, para  $\mathbf{y} = \mathbf{0}$  vale a igualdade. Para  $\mathbf{y} \neq \mathbf{0}$  temos que

$$\|T\mathbf{y}\|_{V_2} = \frac{\|T\mathbf{y}\|_{V_2}}{\|\mathbf{y}\|_{V_1}} \|\mathbf{y}\|_{V_1} \leq \sup_{\mathbf{x} \neq \mathbf{0}} \frac{\|T\mathbf{x}\|_{V_2}}{\|\mathbf{x}\|_{V_1}} \|\mathbf{y}\|_{V_1} = \|T\|_{\mathcal{L}(V_1, V_2)} \|\mathbf{y}\|_{V_1}.$$

O exemplo típico de transformação linear é dada por matrizes, da seguinte forma. Seja  $A$  uma matriz com  $n$  linhas e  $m$  colunas, e  $T_A : \mathbb{R}^m \rightarrow \mathbb{R}^n$  definida por

$$T_A(\mathbf{x}) = \mathbf{y}, \quad \text{onde } \vec{\mathbf{y}} = A\vec{\mathbf{x}},$$

onde usamos a notação da Definição 2.2.3. Neste caso denotamos a norma de operadores  $\|T_A\|_{\mathcal{L}(\mathbb{R}^m, \mathbb{R}^n)}$  simplesmente por  $\|A\|$ . Vale portanto a importante desigualdade

$$(2.2.4) \quad \|T_A(\mathbf{x})\|_{\mathbb{R}^n} \leq \|A\| \|\mathbf{x}\|_{\mathbb{R}^m} \quad \text{para todo } \mathbf{x} \in \mathbb{R}^m,$$

onde  $\|\cdot\|_{\mathbb{R}^n}$  e  $\|\cdot\|_{\mathbb{R}^m}$  são normas em  $\mathbb{R}^n$  e  $\mathbb{R}^m$  respectivamente.

### 2.3. Conjuntos abertos e fechados em $\mathbb{R}^n$

Como já foi comentado, para definirmos conjuntos abertos e fechados no  $\mathbb{R}^n$ , utilizaremos o conceito de distância definida por uma norma. No caso, escolhemos a norma definida por

$$\|(x_1, \dots, x_n)\| = \sqrt{x_1^2 + \dots + x_n^2}.$$

É importante ressaltar que esta escolha de norma não implica em nenhuma “escolha de topologia”, pois em espaços de dimensão finita, todas as normas são *equivalentes*, i.e., se  $\|\cdot\|$  define uma norma em  $\mathbb{R}^n$ , então existem constantes  $c$  e  $C$  tais que

$$c\|\mathbf{x}\| \leq \|\mathbf{x}\| \leq C\|\mathbf{x}\|,$$

para todo  $\mathbf{x} \in \mathbb{R}^n$ . As constantes  $c$  e  $C$  dependem apenas de  $n$  (dimensão do espaço).

Para definirmos o que é um conjunto aberto necessitamos das chamadas bolas em  $\mathbb{R}^n$ . Dizemos que a *bola aberta de raio  $r$  e centro  $\mathbf{x}$*  é dada por

$$B_r(\mathbf{x}) = \{\mathbf{y} \in \mathbb{R}^n : \|\mathbf{x} - \mathbf{y}\| < r\}.$$

De forma similar, chamamos de *bola fechada de raio  $r$  e centro  $\mathbf{x}$* , e de *esfera de raio  $r$  e centro  $\mathbf{x}$*  os conjuntos

$$\{\mathbf{y} \in \mathbb{R}^n : \|\mathbf{x} - \mathbf{y}\| \leq r\}, \quad \{\mathbf{y} \in \mathbb{R}^n : \|\mathbf{x} - \mathbf{y}\| = r\}.$$

EXEMPLO 2.22. Em uma dimensão, para  $x \in \mathbb{R}$  temos  $B_r(x) = (x - r, x + r)$ . A bola fechada de raio  $r$  e centro em  $x$  é dada por  $[x - r, x + r]$ , e a esfera de raio  $r$  e centro  $x$  é simplesmente o conjunto  $\{x - r, x + r\}$ .

Podemos agora definir conjuntos abertos em  $\mathbb{R}^n$ .

DEFINIÇÃO 2.3.1. Um conjunto  $\Omega \subset \mathbb{R}^n$  é aberto em  $\mathbb{R}^n$  se para todo  $\mathbf{x} \in \Omega$  existe  $\epsilon > 0$  tal que  $B_\epsilon(\mathbf{x}) \subset \Omega$ . Em geral chamaremos conjuntos abertos simplesmente de abertos.

EXEMPLO 2.23.  $\emptyset$  é aberto por “vacuidade”.

EXEMPLO 2.24.  $\mathbb{R}$  é aberto nos reais pois para todo  $x \in \mathbb{R}$ , temos  $B_1(x) = (x - 1, x + 1) \subset \mathbb{R}$ . Note que tomamos  $\epsilon = 1$ . Da mesma forma,  $\mathbb{R}^n$  também é aberto pois para todo  $\mathbf{x} \in \mathbb{R}^n$ , tem-se  $B_1(\mathbf{x}) \subset \mathbb{R}^n$ .

EXEMPLO 2.25. O conjunto  $I = [0, 1] \subset \mathbb{R}$  não é aberto. De fato  $0 \in I$ , e para todo  $\epsilon > 0$ , a bola  $B_\epsilon(0) = (-\epsilon, \epsilon) \not\subset I$ , pois, por exemplo,  $-\epsilon/2 \in B_\epsilon(0)$  mas  $-\epsilon/2 \notin I$ .

EXEMPLO 2.26. O conjunto  $(0, 1)$  é aberto em  $\mathbb{R}$ . De fato para qualquer  $x \in (0, 1)$ , seja  $\epsilon = \min\{x/2, (1 - x)/2\}$ . Então  $B_\epsilon(x) = (x - \epsilon, x + \epsilon) \subset (0, 1)$ . De forma análoga,  $B_1(\mathbf{0}) = \{\mathbf{x} \in \mathbb{R}^n : \|\mathbf{x}\| < 1\}$  é aberto em  $\mathbb{R}^n$ .

EXEMPLO 2.27. O subconjunto de  $\mathbb{R}^2$  dado por

$$\Omega = (0, 1) \times \{0\} = \{(x, 0) \in \mathbb{R}^2 : x \in (0, 1)\}$$

não é aberto em  $\mathbb{R}^2$ . De fato, seja  $x \in (0, 1)$  e  $\mathbf{x} = (x, 0) \in \Omega$ . Para todo  $\epsilon > 0$  temos que  $B_\epsilon(\mathbf{x}) \not\subset \Omega$ , pois, por exemplo,  $(x, -\epsilon/2) \in B_\epsilon(\mathbf{x})$  mas  $(x, -\epsilon/2) \notin \Omega$ . Compare com o exemplo 2.26.

LEMA 2.3.2. Duas propriedades fundamentais de conjuntos abertos são

- (1) A união arbitrária de abertos é aberta.
- (2) A interseção finita de abertos é aberta.

DEMONSTRAÇÃO. Para mostrar (1), seja  $\{G_\lambda : \lambda \in \Lambda\}$  uma família arbitrária de abertos, e seja  $G = \cup_{\lambda \in \Lambda} G_\lambda$  e  $\mathbf{x} \in G$ . Então  $\mathbf{x} \in G_{\lambda_0}$  para algum  $\lambda_0 \in \Lambda$ . Como  $G_{\lambda_0}$  é aberto, então existe  $\epsilon > 0$  tal que  $B_\epsilon(\mathbf{x}) \subset G_{\lambda_0}$ . Logo  $B_\epsilon(\mathbf{x}) \subset \cup_{\lambda \in \Lambda} G_\lambda = G$  e então  $G$  é aberto.

Para mostrar (2), sejam  $G_1, \dots, G_n$  abertos e  $G = \cap_{i=1}^n G_i$ . Seja  $\mathbf{x} \in G$ . Logo  $\mathbf{x} \in G_i$  para todo  $i \in \mathbb{N}$ . Como  $G_i$  é aberto, seja  $\epsilon_i$  tal que  $B_{\epsilon_i}(\mathbf{x}) \subset G_i$ . Definindo  $\epsilon = \min\{\epsilon_1, \dots, \epsilon_n\}$ , temos  $\epsilon > 0$  e  $B_\epsilon(\mathbf{x}) \subset G_1 \cap \dots \cap G_n = G$ . Logo  $G$  é aberto.  $\square$

OBSERVAÇÃO. Um argumento semelhante para mostrar (2) do Lema 2.3.2 acima, é usando indução no número de conjuntos da interseção.

EXEMPLO 2.28. Em uma dimensão, seja  $I_n = (0, 1 - 1/n)$  onde  $n \in \mathbb{N}$ . Então  $I_n$  é aberto e  $\cup_{n=1}^{\infty} I_n = (0, 1)$  também o é.

EXEMPLO 2.29. Interseção infinita de abertos pode não ser aberta. Por exemplo,  $G_n = (0, 1 + 1/n)$  é aberto em  $\mathbb{R}$ , ao contrário de  $\cap_{n=1}^{\infty} G_n = (0, 1]$ . Da mesma forma,  $B_{1/n}(\mathbf{0})$  é aberto, mas  $\cap_{n=1}^{\infty} B_{1/n}(\mathbf{0}) = \{\mathbf{0}\}$  não é aberto. Qual o passo da demonstração do Lema 2.3.2 que não seria correto para este exemplo?

Um outro importante conceito é o de conjuntos fechados, e temos a seguinte definição.

DEFINIÇÃO 2.3.3. Um conjunto  $F \subset \mathbb{R}^n$  é fechado em  $\mathbb{R}^n$  se seu complemento

$$\mathcal{C}(F) = \mathbb{R}^n \setminus F = \{\mathbf{x} \in \mathbb{R}^n : \mathbf{x} \notin F\}$$

é aberto.

Para mostrar que um conjunto  $G$  é aberto em  $\mathbb{R}^n$ , basta mostrar que para todo  $\mathbf{x} \in G$  existe  $\epsilon > 0$  tal que  $B_\epsilon(\mathbf{x}) \subset G$ . Para mostrar que  $F$  é fechado, basta mostrar que para todo  $\mathbf{x} \notin F$  existe  $\epsilon > 0$  tal que  $B_\epsilon(\mathbf{x}) \cap F = \emptyset$ .

EXEMPLO 2.30.  $[0, 1]$  é fechado em  $\mathbb{R}$  pois  $\mathcal{C}([0, 1]) = (-\infty, 0) \cup (1, \infty)$  é aberto em  $\mathbb{R}$ .

EXEMPLO 2.31.  $(0, 1]$  não é aberto nem fechado em  $\mathbb{R}$ .

EXEMPLO 2.32. Os conjuntos  $\mathbb{R}^n$  e  $\emptyset$  são fechados em  $\mathbb{R}^n$ , pois seus complementares  $\mathcal{C}(\emptyset) = \mathbb{R}^n$  e  $\mathcal{C}(\mathbb{R}^n) = \emptyset$  são abertos em  $\mathbb{R}^n$ .

EXEMPLO 2.33. Para todo  $\mathbf{x} \in \mathbb{R}^n$  e  $r > 0$ , as esferas e as bolas fechadas de centro  $\mathbf{x}$  e raio  $r$  são conjuntos fechados em  $\mathbb{R}^n$ .

COROLÁRIO 2.3.4. Como consequência do Lema 2.3.2 temos:

- (1) A interseção arbitrária de fechados é fechada.
- (2) A união finita de fechados é fechada.

DEMONSTRAÇÃO. (1) Seja  $\{F_\lambda : \lambda \in \Lambda\}$  uma coleção de fechados em  $\mathbb{R}^n$ , e seja  $F = \cap_{\lambda \in \Lambda} F_\lambda$ . Então  $\mathcal{C}(F) = \cup_{\lambda \in \Lambda} \mathcal{C}(F_\lambda)$  é uma união de abertos. Logo  $\mathcal{C}(F)$  é aberto e, por definição,  $F$  é fechado.

- (2) Se  $F_1, \dots, F_n$  são fechados em  $\mathbb{R}^n$  e  $F = F_1 \cup \dots \cup F_n$ , então  $\mathcal{C}(F) = \mathcal{C}(F_1) \cap \dots \cap \mathcal{C}(F_n)$ . Como a interseção finita de abertos é aberta, e  $\mathcal{C}(F_i)$  são abertos, então  $\mathcal{C}(F)$  é aberto. Logo  $F$  é fechado.

□

EXEMPLO 2.34.  $F_n = [1/n, 1]$  é fechado em  $\mathbb{R}$ , mas  $\cup_{n=1}^{\infty} F_n = (0, 1]$  não o é.

**2.3.1. Outras caracterizações de conjuntos abertos e fechados.** Outras noções que podem ser úteis quando precisamos caracterizar conjuntos abertos ou fechados vêm a seguir.

DEFINIÇÃO 2.3.5. Sejam  $\mathbf{x} \in \mathbb{R}^n$ , e  $\Omega \subset \mathbb{R}^n$ . Dizemos então que

- (1) uma vizinhança aberta de  $\mathbf{x}$  é um conjunto aberto que contenha  $\mathbf{x}$ .
- (2)  $\mathbf{x}$  é ponto interior de  $\Omega$  se existe uma vizinhança aberta de  $\mathbf{x}$  contida em  $\Omega$ .
- (3)  $\mathbf{x}$  é ponto de fronteira de  $\Omega$  se toda vizinhança aberta de  $\mathbf{x}$  contém ponto de  $\Omega$  e do complementar  $\mathcal{C}(\Omega)$ .

(4)  $\mathbf{x}$  é ponto exterior de  $\Omega$  se existe uma vizinhança aberta de  $\mathbf{x}$  contida em  $\mathcal{C}(\Omega)$ .

Observe que das definições acima, dados um ponto  $\mathbf{x} \in \mathbb{R}^n$ , e um conjunto  $\Omega \subset \mathbb{R}^n$ , então  $\mathbf{x}$  é ponto interior, exterior, ou de fronteira de  $\Omega$ , sendo as opções mutualmente exclusivas.

EXEMPLO 2.35. Seja  $U = (0, 1)$ . Se  $a \in U$ , então  $U$  é vizinhança aberta de  $a$ . De forma análoga, qualquer conjunto aberto é vizinhança aberta de seus pontos.

As seguintes propriedades podem ser usadas para se definir se um conjunto é ou não aberto.

LEMA 2.3.6. Seja  $B \subset \mathbb{R}^n$ . As afirmativas abaixo são equivalentes.

- (1)  $B$  é aberto.
- (2) Todo ponto de  $B$  é ponto interior.

DEMONSTRAÇÃO. ( $\Rightarrow$ ) Supondo (1), seja  $\mathbf{x} \in B$ . Como por hipótese  $B$  é aberto, temos que  $B$  é vizinhança aberta de  $\mathbf{x}$ . Logo  $\mathbf{x}$  é ponto interior de  $B$ . Como  $\mathbf{x}$  é arbitrário, obtemos (2).

( $\Leftarrow$ ) Seja agora (2) verdadeiro. Se  $\mathbf{x} \in B$ , então por hipótese,  $\mathbf{x}$  é ponto interior de  $B$ , i.e., existe uma vizinhança aberta  $V \subset B$  contendo  $\mathbf{x}$ . Mas  $V$  ser aberto implica que existe  $\epsilon > 0$  tal que  $B_\epsilon(\mathbf{x}) \subset V \subset B$ . Logo, por definição,  $B$  é aberto.  $\square$

Uma outra caracterização para conjuntos abertos envolve o uso de ponto de fronteira. Temos o seguinte resultado.

TEOREMA 2.3.7. *Seja  $G \subset \mathbb{R}^n$ . Então  $G$  é aberto se e somente se  $G$  não contém nenhum de seus pontos de fronteira.*

DEMONSTRAÇÃO. ( $\Rightarrow$ ) Suponha  $G$  aberto e  $\mathbf{x} \in G$ . Então existe aberto  $U \subset G$  tal que  $\mathbf{x} \in U$ . Então  $\mathbf{x}$  não é ponto de fronteira.

( $\Leftarrow$ ) Suponha que  $G$  não contém nenhum de seus pontos de fronteira. Se  $G$  é vazio, então é aberto. Suponha então que  $G$  é não vazio. Seja  $\mathbf{x} \in G$ . Como  $G$  não contém pontos de fronteira, existe vizinhança aberta  $U$  de  $\mathbf{x}$  tal que  $U \subset G$ . Logo  $G$  é aberto.  $\square$

COROLÁRIO 2.3.8. *Seja  $F \subset \mathbb{R}^n$ . Então  $F$  é fechado se e somente se contém todos os seus pontos de fronteira.*

Finalmente concluímos esta seção com o conceito de ponto de acumulação em  $\mathbb{R}^n$ .

DEFINIÇÃO 2.3.9. *Um ponto  $\mathbf{x} \in \mathbb{R}^n$  é um ponto de acumulação de  $S \subset \mathbb{R}^n$  se toda vizinhança aberta de  $\mathbf{x}$  contém pelo menos um ponto de  $S$  diferente de  $\mathbf{x}$ .*

Uma caracterização útil de fechados utiliza o conceito de pontos de acumulação, como o resultado a seguir indica.

TEOREMA 2.3.10. *Um subconjunto de  $\mathbb{R}^n$  é fechado se e somente se contém todos os seus pontos de acumulação.*

DEMONSTRAÇÃO. ( $\Rightarrow$ ) (Por contradição) Seja  $F$  um fechado em  $\mathbb{R}^n$ , e  $\mathbf{x}$  ponto de acumulação de  $F$ . Temos que mostrar que  $\mathbf{x} \in F$ . De fato, se  $\mathbf{x} \notin F$ , então  $\mathbf{x} \in \mathcal{C}(F)$ . Mas como  $\mathcal{C}(F)$  é aberto, então existe  $\epsilon > 0$  tal que  $B_\epsilon(\mathbf{x}) \subset \mathcal{C}(F)$ . Logo  $B_\epsilon(\mathbf{x}) \cap F = \emptyset$  e  $\mathbf{x}$  não é ponto de acumulação de  $F$ , uma contradição. Portanto  $\mathbf{x} \in F$ .

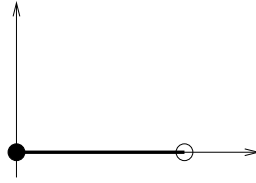
FIG. 3. Conjunto  $\Omega$ .

( $\Leftarrow$ ) Supomos agora que  $F$  contém todos os seus pontos de acumulação. Considere então um ponto  $\mathbf{y} \in \mathcal{C}(F)$ . Então  $\mathbf{y}$  não é ponto de acumulação de  $F$ , e portanto existe  $\epsilon > 0$  tal que  $B_\epsilon(\mathbf{y}) \subset \mathcal{C}(F)$ . Logo  $\mathcal{C}(F)$  é aberto, e concluímos que  $F$  é fechado.  $\square$

EXEMPLO 2.36. Em  $\mathbb{R}^2$  o conjunto

$$\Omega = [0, 1) \times \{0\} = \{(x, 0) \in \mathbb{R}^2 : x \in [0, 1)\}$$

representado na figura 3, não é nem aberto nem fechado. Para mostrar que  $\Omega$  não é fechado, considere os pontos  $x_n \in \Omega$  dados por  $\mathbf{x}_n = (1 - 1/n, 0)$ . Então  $\|\mathbf{x}_n - (1, 0)\| = 1/n$  e  $(1, 0)$  é ponto de acumulação. Como  $(1, 0) \notin \Omega$ , então  $\Omega$  não contém um de seus pontos de acumulação, logo  $\Omega$  não é fechado. Para mostrar que  $\Omega$  não é aberto, note que *toda* bola de raio  $\epsilon$  e centro em  $(0, 0)$  contém pontos em  $\Omega$  e no complementar de  $\Omega$ . Compare com o exemplo 2.27.

#### 2.4. Celas encaixantes e o Teorema de Bolzano–Weiertrass

Uma importante e imediata generalização do Teorema dos intervalos encaixantes (Teorema 2.1.8) para o  $\mathbb{R}^n$  é descrita a seguir. Antes de mais nada, chamamos de cela fechada ao conjunto dado por

$$[a_1, b_1] \times [a_2, b_2] \times \cdots \times [a_n, b_n] = \{\mathbf{x} \in \mathbb{R}^n : a_i \leq x_i \leq b_i, i = 1, \dots, n\},$$

onde  $a_i \leq b_i$  para  $i = 1, \dots, n$ . Dizemos que uma sequência de celas  $(C_k)$  é encaixante se

$$C_1 \supset C_2 \supset C_3 \supset \cdots \supset C_k \supset \cdots.$$

Finalmente, dizemos que um conjunto  $A \subset \mathbb{R}^n$  é limitado se existe uma constante  $c$  tal que para todo  $\mathbf{x} \in A$  tem-se  $\|\mathbf{x}\| \leq c$ .

TEOREMA 2.4.1 (Teorema das celas encaixantes). *Seja  $(C_k)$  uma sequência de celas fechadas, limitadas, não vazias e encaixantes. Então existe  $\boldsymbol{\xi} \in \mathbb{R}^n$  tal que  $\boldsymbol{\xi} \in \bigcap_{i=1}^{\infty} C_i$ .*

DEMONSTRAÇÃO. Para  $k \in \mathbb{N}$ , e  $a_{k,i} \leq b_{k,i}$  para  $i = 1, \dots, n$ , suponha que

$$C_k = \{\mathbf{x} \in \mathbb{R}^n : a_{k,i} \leq x_i \leq b_{k,i}\}.$$

Fixando  $i \in \{1, \dots, n\}$  e aplicando o Teorema dos intervalos encaixantes (Teorema 2.1.8) para  $I_{k,i} = [a_{k,i}, b_{k,i}]$ , temos que existe  $\xi_i \in \bigcap_{k=1}^{\infty} I_{k,i}$ . portanto  $\boldsymbol{\xi} = (\xi_1, \dots, \xi_n) \in \bigcap_{k=1}^{\infty} C_k$ .  $\square$

Um resultado semelhante ao Teorema de Bolzano–Weiertrass em uma dimensão (Teorema 2.1.10) vale no  $\mathbb{R}^n$ , e a demonstração é análoga. Uma outra maneira de se mostrar este resultado é baseada na noção de compacidade que discutiremos a seguir, ver o exercício 2.24.

TEOREMA 2.4.2 (Bolzano–Weiertrass no  $\mathbb{R}^n$ ). *Todo subconjunto de  $\mathbb{R}^n$  infinito e limitado tem pelo menos um ponto de acumulação.*

## 2.5. Conjuntos Compactos

Um importante conceito em análise é o de *conjuntos compactos*. Em espaços de dimensão finita, estes conjuntos são na verdade conjuntos fechados limitados, e a noção de compacidade ajuda apenas nas demonstrações, tornando-as mais diretas. Entretanto, em dimensão infinita, nem todo fechado limitado é compacto, e algumas propriedades que continuam valendo para compactos, deixam de valer para fechados limitados.

Antes de definirmos compactos, precisamos introduzir a noção de cobertura aberta.

**DEFINIÇÃO 2.5.1.** *Seja  $\Omega \subset \mathbb{R}^n$ . Chamamos  $\mathcal{G} = \{G_\alpha\}$  de cobertura aberta de  $\Omega$  se para todo  $\alpha$  temos  $G_\alpha$  conjunto aberto, e  $\Omega \subset \cup_\alpha G_\alpha$ .*

**EXEMPLO 2.37.** Como  $(0, 1) \subset \cup_{i=1}^\infty (1/i, 1)$ , então  $\mathcal{G} = \{(1/i, 1)\}_{i=1}^\infty$  é uma cobertura aberta de  $(0, 1)$ .

**EXEMPLO 2.38.** Se para  $x \in \mathbb{R}$ , temos  $G_x = (x - 1, x + 1)$ , então  $\mathcal{G} = \{G_x\}_{x \in \mathbb{R}^n}$  é uma cobertura aberta de  $\mathbb{R}^n$ .

**DEFINIÇÃO 2.5.2.** *Dizemos que um conjunto  $K \subset \mathbb{R}^n$  é compacto se para toda cobertura aberta de  $K$  existir uma subcobertura finita de  $K$  em  $\mathcal{G}$ . Em outras palavras, se existe cobertura aberta  $\mathcal{G} = \{G_\alpha\}$  de  $K$  tal que  $K \subset \cup_\alpha G_\alpha$ , então existem  $\alpha_1, \alpha_2, \dots, \alpha_n$  tais que  $K \subset \cup_{i=1}^n G_{\alpha_i}$ .*

Note que para mostrar que um determinado conjunto é compacto precisamos provas que para *toda* cobertura aberta existe subcobertura finita. Para mostrar que não é compacto basta achar uma cobertura que não possui subcobertura finita.

**EXEMPLO 2.39.** Seja  $K = \{x_1, x_2, \dots, x_J\}$  conjunto finito em  $\mathbb{R}$  e seja  $\mathcal{G} = \{G_\alpha\}$  coleção de conjuntos abertos em  $\mathbb{R}$  tais que  $K \subset \cup_\alpha G_\alpha$ , i.e.,  $\mathcal{G}$  é uma cobertura aberta de  $K$ . Para  $i = 1, \dots, J$ , seja  $G_i \in \mathcal{G}$  tal que  $x_i \in G_i$  (tal conjunto sempre existe pois  $\mathcal{G}$  é cobertura de  $K$ ). Então  $G_1, \dots, G_J$  geram uma subcobertura finita de  $K$ . Logo  $K$  é compacto, e concluímos que todo conjunto finito é compacto.

**EXEMPLO 2.40.** O conjunto  $(0, 1)$  não é compacto. De fato  $(0, 1) \subset \cup_{i=1}^\infty (1/i, 1)$ , mas se existisse  $\{G_{n_1}, \dots, G_{n_p}\}$  tal que  $(0, 1) \subset \cup_{i=1}^p (1/n_i, 1)$ , então  $(0, 1) \subset (1/N^*, 1)$ , onde  $N^* = \max\{n_1, \dots, n_p\} > 0$ , um absurdo.

**TEOREMA 2.5.3 (Heine–Borel).** *Um conjunto em  $\mathbb{R}^n$  é compacto se e somente se é fechado e limitado.*

**DEMONSTRAÇÃO.** ( $\Rightarrow$ ) Suponha  $K \subset \mathbb{R}^n$  conjunto compacto. Então  $K \subset \cup_{m=1}^\infty B_m(\mathbf{0})$ . Como  $K$  é compacto, a cobertura acima possui subcobertura finita e portanto existe  $M$  tal que  $K \subset B_M(\mathbf{0})$ . Logo  $K$  é limitado.

Para mostrar que é também fechado, seja  $\mathbf{x} \in \mathcal{C}(K)$  e  $G_n = \{\mathbf{y} \in \mathbb{R}^n : \|\mathbf{y} - \mathbf{x}\| > 1/n\}$ . Logo  $G_n$  é aberto e  $\mathbb{R}^n \setminus \{\mathbf{x}\} = \cup_{n=1}^\infty G_n$ . Mas como  $\mathbf{x} \notin K$ , então  $K \subset \cup_{n=1}^\infty G_n$ . Usando agora que  $K$  é compacto, extraímos uma subcobertura finita e temos  $K \subset \cup_{n=1}^{N^*} G_n = G_{N^*}$ . Portanto  $K \cap B_{1/N^*}(\mathbf{x}) = \emptyset$  e concluímos que  $B_{1/N^*}(\mathbf{x}) \subset \mathcal{C}(K)$ . Logo  $\mathcal{C}(K)$  é aberto e  $K$  é fechado.

( $\Leftarrow$ )(Contradição) Suponha  $K$  fechado e limitado. Então existe uma cela

$$K \subset C = \{\mathbf{x} \in \mathbb{R}^n : a_i \leq x_i \leq b_i, \text{ para } i = 1, \dots, n\}$$

tal que  $K \subset C$ . Seja  $d = [\sum_{i=1}^n (b_i - a_i)^2]^{1/2}$ . A fim de obter uma contradição, suponha que exista um recobrimento aberto  $\{G_\alpha\}$  de  $K$  que não contenha nenhuma subcobertura finita de  $K$ . Seja  $c_i = (a_i + b_i)/2$ . Então  $[a_i, c_i]$  e  $[c_i, b_i]$  determinam  $2^n$  celas cuja união é  $C$ . Pelo menos uma destas celas contém pontos da parte de  $K$  que não tem subcobertura finita. Chame de  $C_1$  esta cela. Subdividindo  $C_1$  desta mesma forma, obtemos uma sequência de celas fechadas  $\{C_j\}$  tal que

- (1)  $C_1 \supset C_2 \supset C_3 \supset \dots$ ,
- (2)  $C_j$  contém parte de  $K$  que não tem subcobertura finita,
- (3) se  $\mathbf{x}, \mathbf{y} \in C_j$ , então  $\|\mathbf{x} - \mathbf{y}\| \leq 2^{-j}d$ .

Pelo Teorema das celas encaixantes (Teorema 2.4.1), existe  $\boldsymbol{\xi} \in C_j$ , para todo  $j \in \mathbb{N}$ . Como  $C_j \cap K$  é infinito, então  $\boldsymbol{\xi}$  é ponto de acumulação de  $K$ . Mas  $K$  fechado implica que  $\boldsymbol{\xi} \in K$ . Portanto  $\boldsymbol{\xi} \in G_\alpha$ , para algum  $\alpha$ . Como  $G_\alpha$  é aberto, então existe  $r$  tal que

$$(2.5.1) \quad \|\mathbf{y} - \boldsymbol{\xi}\| \leq r \implies \mathbf{y} \in G_\alpha.$$

Seja  $J \in \mathbb{N}$  tal que  $2^{-J}d < r$ , e  $\mathbf{y}$  um ponto arbitrário de  $C_J$ . Por (3) acima,

$$\|\boldsymbol{\xi} - \mathbf{y}\| \leq 2^{-J}d < r.$$

Por (2.5.1), concluímos que  $\mathbf{y} \in G_\alpha$ , e portanto, todo ponto de  $C_j$  pertence a  $G_\alpha$ . Logo,  $C_j \subset G_\alpha$ , e  $G_\alpha$  é uma cobertura de  $C_j$ , uma contradição com (2).  $\square$

Uma outra demonstração que apresentamos abaixo vale no caso unidimensional pode ser usada para mostrar que um conjunto fechado e limitado em  $\mathbb{R}$  é compacto.

**TEOREMA 2.5.4.** *Um conjunto fechado e limitado em  $\mathbb{R}$  é compacto.*

**DEMONSTRAÇÃO. Parte (i)** Primeiro supomos  $K = [-l, l]$ , e  $\mathcal{G} = \{G_\alpha\}$  cobertura aberta de  $K$ . Seja

$$S = \{c \in [-l, l] : [-l, c] \text{ pode ser coberto por finitos abertos de } \mathcal{G}\}.$$

Então  $S$  é não vazio, pois  $-l \in S$ , e é limitado. Seja  $s = \sup S$ . Então  $s \in [-l, l]$ , pois se  $s > l$  teríamos  $l$  como cota superior de  $S$  menor que o supremo, um absurdo.

Seja então  $G_{\bar{\alpha}}$  elemento de  $\mathcal{G}$  tal que  $s \in G_{\bar{\alpha}}$ . Sabemos que tal  $G_{\bar{\alpha}}$  existe pois  $\mathcal{G}$  é cobertura de  $[-l, l]$  e  $s \in [-l, l]$ .

Primeiro afirmamos que  $s \in S$ , pois caso contrário suponha  $\{G_{\alpha_1}, \dots, G_{\alpha_n}\}$  subcobertura finita de  $S$ . Então teríamos  $\{G_{\alpha_1}, \dots, G_{\alpha_n}, G_{\bar{\alpha}}\}$  subcobertura finita de  $[-l, s]$ .

Queremos mostrar agora que  $s = l$ . Supondo  $s < l$ , e como  $G_{\bar{\alpha}}$  é aberto então existe  $\epsilon$  tal que  $s + \epsilon \in G_{\bar{\alpha}}$ , e  $s + \epsilon < l$ , logo  $s + \epsilon \in S$ , uma contradição com a definição de supremo.

**Parte (ii)** Consideramos agora o caso geral, onde  $K$  é fechado e limitado, e  $\mathcal{G} = \{G_\alpha\}$  é cobertura aberta de  $K$ . Como  $K$  é fechado, então  $\mathcal{C}(K)$  é aberto, e como  $K$  é limitada, então existe  $l \in \mathbb{R}^n$  tal que  $K \subset [-l, l]$ . Logo  $\{G_\alpha, \mathcal{C}(K)\}$  geram uma cobertura aberta de  $[-l, l]$ . Pela **Parte (i)**, existe uma subcobertura  $\{G_{\alpha_1}, \dots, G_{\alpha_n}, \mathcal{C}(K)\}$  de  $[-l, l]$ , e portanto também de  $K$  pois  $K \subset [-l, l]$ . Como  $K \cap \mathcal{C}(K) = \emptyset$ , então  $\{G_{\alpha_1}, \dots, G_{\alpha_n}\}$  é uma cobertura finita de  $K$ .  $\square$

### 2.6. Exercícios

EXERCÍCIO 2.1. Se  $S \subset \mathbb{R}$  é um conjunto não vazio e limitado, então  $S \subset [\inf S, \sup S]$ .

EXERCÍCIO 2.2. Demonstre os itens (2) e (3) no Lema 2.1.5.

EXERCÍCIO 2.3. Seja  $S \subset \mathbb{R}$  e as funções  $f : S \rightarrow \mathbb{R}$  e  $g : S \rightarrow \mathbb{R}$  sejam tais que os conjuntos  $f(S)$  e  $g(S)$  sejam limitados superiormente. Defina a função  $f + g : S \rightarrow \mathbb{R}$  por  $(f + g)(x) = f(x) + g(x)$ . Mostre que  $\sup(f + g)(S) \leq \sup f(S) + \sup g(S)$ . Dê um exemplo em que a desigualdade é estrita.

EXERCÍCIO 2.4. Seja  $S \subset \mathbb{R}$  conjunto limitado. Mostre que  $\inf S$  e  $\sup S$  são únicos.

EXERCÍCIO 2.5 (Densidade dos racionais nos reais). Mostre que dados  $x, y \in \mathbb{R}$  com  $x < y$ , existe  $r \in \mathbb{Q}$  tal que  $x < r < y$ .

EXERCÍCIO 2.6. Faça os detalhes do exemplo 2.9.

EXERCÍCIO 2.7. Aponte na demonstração do Teorema 2.1.8 quais o(s) argumento(s) que não é (são) válido(s) se considerarmos uma sequência encaixante de intervalos abertos.

EXERCÍCIO 2.8. Demonstar os itens (2), (3) e (4) do Lema 2.2.2.

EXERCÍCIO 2.9. Seja  $V$  espaço vetorial com norma  $\|\cdot\|$  induzida por produto interno. Mostre que vale a *lei do paralelograma*, i.e., para todo  $\mathbf{x}, \mathbf{y} \in V$  tem-se

$$\|\mathbf{x} + \mathbf{y}\|^2 + \|\mathbf{x} - \mathbf{y}\|^2 = 2(\|\mathbf{x}\|^2 + \|\mathbf{y}\|^2).$$

EXERCÍCIO 2.10. Defina operações de multiplicação por escalar e soma em  $\mathcal{L}(V_1, V_2)$ , tais que este seja um espaço vetorial com estas operações.

EXERCÍCIO 2.11. Mostre que (2.2.3) define uma norma.

EXERCÍCIO 2.12. Seja  $A \subset \mathbb{R}^n$ , e denote por interior de  $A$  o conjunto  $A^\circ$  de pontos interiores de  $A$ . Mostre que

- (1)  $(A^\circ)^\circ = A^\circ$
- (2)  $(A \cap B)^\circ = A^\circ \cap B^\circ$
- (3) Se  $B \subset A$  e  $B$  é aberto, então  $B \subset A^\circ$  (i.e.  $A^\circ$  é o “maior” aberto contido em  $A$ )

EXERCÍCIO 2.13. Seja  $A \subset \mathbb{R}^n$ . Chamamos de *fecho de  $A$* , e denotamos por  $\bar{A}$ , a interseção de todos os fechados que contenham  $A$ . Mostre que  $\mathbf{x} \in \bar{A}$  se e somente se  $\mathbf{x}$  é ponto de interior ou de fronteira da  $A$ .

EXERCÍCIO 2.14. Demonstre o Corolário 2.3.8.

EXERCÍCIO 2.15. Mostre que um ponto  $\mathbf{x} \in A \subset \mathbb{R}^n$  é ponto de acumulação se e somente se toda vizinhança aberta de  $\mathbf{x}$  contém infinitos pontos de  $A$ .

EXERCÍCIO 2.16. Mostre que todo ponto de

$$\{1/n : n \in \mathbb{N}\}$$

é ponto de fronteira, e que 0 é o único ponto de acumulação.

EXERCÍCIO 2.17. Sejam  $A, B \subset \mathbb{R}^n$ , e  $\mathbf{x}$  ponto de acumulação de  $A \cap B$ . Mostre que  $\mathbf{x}$  é ponto de acumulação de  $A$  e de  $B$ .



EXERCÍCIO 2.18. Mostre que se  $F \neq \emptyset$  é fechado em  $\mathbb{R}^n$ , e  $\inf\{\|\mathbf{x} - \mathbf{y}\| : \mathbf{y} \in F\} = 0$ , então  $\mathbf{x} \in F$ .

EXERCÍCIO 2.19. Mostre que se  $\mathbf{x} \neq \mathbf{y}$  são pontos em  $\mathbb{R}^n$ , então existem vizinhanças abertas  $U$  de  $\mathbf{x}$  e  $V$  de  $\mathbf{y}$  tais que  $U \cap V = \emptyset$

EXERCÍCIO 2.20. Mostre que se  $U$  e  $V$  são vizinhanças abertas de  $\mathbf{x} \in \mathbb{R}^n$ , então  $U \cap V$  é vizinhança aberta de  $\mathbf{x}$ .

EXERCÍCIO 2.21. Para cada um dos conjuntos abaixo, ache, se for possível, uma cobertura de abertos que não contenha subcobertura finita.

- (1)  $\mathbb{R}$
- (2)  $\{1, 1/2, 1/3, 1/4, \dots\}$
- (3)  $\{0, 1, 1/2, 1/3, 1/4, \dots\}$

EXERCÍCIO 2.22. Mostre sem usar o Teorema de Heine–Borel que a bola aberta  $B_1(\mathbf{0}) \subset \mathbb{R}^n$  não é compacta.

EXERCÍCIO 2.23. Mostre sem usar o Teorema de Heine–Borel que  $K$  é compacto e  $F \subset K$  é fechado, então  $F$  é compacto.

EXERCÍCIO 2.24. Sem usar o Teorema de Bolzano–Weiertrass no  $\mathbb{R}^n$  (Teorema 2.4.2), mostre que se  $K$  é compacto e  $S \subset K$  é infinito, então existe pelo menos um ponto de acumulação de  $S$ .

EXERCÍCIO 2.25. Mostre o resultado do exercício 2.24 sem usar o Teorema de Heine–Borel.

EXERCÍCIO 2.26 (Teorema da interseção de Cantor). Suponha que  $\{K_j\}$  seja uma coleção de conjuntos compactos, com  $K_1 \supset K_2 \supset K_3 \supset \dots$ . Mostre que  $\bigcap_{j=1}^{\infty} K_j$  é não vazio.



## CAPÍTULO 3

### Sequências

1

#### 3.1. Definição e resultados preliminares

Uma sequência em  $\mathbb{R}^n$  é simplesmente uma função de  $\mathbb{N}$  em  $\mathbb{R}^n$ . Portanto  $X : \mathbb{N} \rightarrow \mathbb{R}^n$  indica uma sequência de números reais, que escrevemos também como  $(\mathbf{x}_k)$ , ou ainda  $(\mathbf{x}_1, \mathbf{x}_2, \mathbf{x}_3, \dots)$ . Para indicar o  $k$ -ésimo valor da sequência escrevemos simplesmente  $\mathbf{x}_k$ .

EXEMPLO 3.1.  $x_k = (-1)^k$  define a sequência  $(-1, 1, -1, 1, -1, 1, -1, \dots)$  em  $\mathbb{R}$ .

EXEMPLO 3.2. A sequência de Fibonacci é definida recursivamente por  $x_1 = 1, x_2 = 1$ , e  $x_{k+1} = x_k + x_{k-1}$  para  $k \geq 2$ . Portanto temos  $(x_k) = (1, 1, 2, 3, 5, 8, \dots)$ .

Podemos realizar com sequências várias das operações que realizamos com números reais, como por exemplo somar, subtrair, etc. Sejam por exemplo  $(\mathbf{x}_k)$  e  $(\mathbf{y}_k)$  duas sequências em  $\mathbb{R}^n$ , e  $c \in \mathbb{R}$ . Então definimos

$$(\mathbf{x}_k) + (\mathbf{y}_k) = (\mathbf{x}_k + \mathbf{y}_k), \quad (\mathbf{x}_k) - (\mathbf{y}_k) = (\mathbf{x}_k - \mathbf{y}_k), \quad c(\mathbf{x}_k) = (c\mathbf{x}_k).$$

Podemos da mesma forma definir produtos internos de sequências em  $\mathbb{R}^n$  por  $(\mathbf{x}_k) \cdot (\mathbf{y}_k) = (\mathbf{x}_k \cdot \mathbf{y}_k)$ .

EXEMPLO 3.3. Se  $x_k = (2, 4, 6, 8, \dots)$  e  $(y_k) = (1, 1/2, 1/3, 1/4, \dots)$ , então  $(x_k) \cdot (y_k) = (2, 2, 2, \dots)$ .

A primeira pergunta que surge quando tratamos de sequências é quanto à convergência destas, isto é, se quando  $k$  aumenta, os termos  $x_k$  se aproximam de algum valor real. Note que para isto, não importa o que acontece com finitos termos da sequência, mas sim seu comportamento assintótico com respeito a  $k$ . Em outras palavras queremos determinar o comportamento das sequências no “limite”.

DEFINIÇÃO 3.1.1. Dizemos que  $\mathbf{x} \in \mathbb{R}^n$  é limite de uma sequência  $(\mathbf{x}_k)$ , se para toda vizinhança aberta  $U$  de  $\mathbf{x}$  existir  $K^* \in \mathbb{N}$  tal que  $\mathbf{x}_k \in U$  para todo  $k > K^*$ . Escrevemos neste caso que  $\mathbf{x}_k \rightarrow \mathbf{x}$ , ou que  $\mathbf{x} = \lim \mathbf{x}_k$ , ou ainda

$$\mathbf{x} = \lim_{k \rightarrow \infty} \mathbf{x}_k.$$

De forma equivalente,  $\mathbf{x}_k \rightarrow \mathbf{x}$  se para todo  $\epsilon > 0$ , existe  $K^* \in \mathbb{N}$  tal que  $\mathbf{x}_k \in B_\epsilon(\mathbf{x})$  para todo  $k \geq K^*$ .

Se uma sequência tem limite, dizemos que ela converge ou que é convergente, e se não tem limite dizemos que ela diverge ou que é divergente.

---

<sup>1</sup>Última Atualização: 27/04/2006

O lema abaixo é consequência da definição de convergência, e portanto na maioria dos exemplos a seguir nos restringimos ao caso unidimensional.

LEMA 3.1.2. Toda sequência  $(\mathbf{x}_k)$  em  $\mathbb{R}^n$  converge se e somente se a sequência das  $i$ -ésimas coordenadas  $((x_i)_k)$  converge em  $\mathbb{R}$  para  $i = 1, \dots, n$ .

DEMONSTRAÇÃO. Exercício. □

EXEMPLO 3.4. Se  $x_k = 1$ , então  $\lim x_k = 1$ . De fato, dado  $\epsilon > 0$ , para todo  $k \geq 1$  temos  $|x_k - 1| = 0 < \epsilon$ .

EXEMPLO 3.5.  $\lim(1/k) = 0$ . De fato, dado  $\epsilon > 0$ , seja  $K^*$  tal que  $1/K^* < \epsilon$ . Logo, para todo  $k \geq K^*$  temos  $|1/k - 0| = 1/k \leq 1/K^* < \epsilon$ .

Observe que diferentes situações ocorrem nos exemplos acima. Em 3.4 a sequência é constante, e a escolha de  $K^*$  independe de  $\epsilon$ . Já no exemplo 3.5, temos que  $K^*$  claramente depende de  $\epsilon$ .

A seguir, no exemplo 3.6 o objetivo é mostrar que um certo valor  $x$  não é o limite da sequência  $(x_k)$ . Mostramos então que existe pelo menos um certo  $\epsilon > 0$  tal que para todo  $K^*$ , conseguimos achar  $k \geq K^*$  tal que  $|x_k - x| > \epsilon$ . Note que o que fazemos é *negar* a convergência.

EXEMPLO 3.6.  $(0, 2, 0, 2, 0, 2, 0, 2, \dots)$  não converge para 0. De fato, tome  $\epsilon = 1$ . Então para todo  $K^* \in \mathbb{N}$  temos  $2K^* > K^*$  e  $x_{2K^*} = 2$ . Portanto  $|x_{2K^*} - 0| = 2 > \epsilon$ .

Outro resultado importante trata de limites de sequências que são resultados de operações entre sequências. Por exemplo, dadas duas sequências convergente, o limite da soma das sequências é a soma dos limites. E assim por diante.

LEMA 3.1.3. Seja  $(\mathbf{x}_k)$  e  $(\mathbf{y}_k)$  tais que  $\lim \mathbf{x}_k = \mathbf{x}$  e  $\lim \mathbf{y}_k = \mathbf{y}$ . Então

- (1)  $\lim(\mathbf{x}_k + \mathbf{y}_k) = \mathbf{x} + \mathbf{y}$ .
- (2)  $\lim(\mathbf{x}_k - \mathbf{y}_k) = \mathbf{x} - \mathbf{y}$ .
- (3)  $\lim(c\mathbf{x}_k) = c\mathbf{x}$ , para  $c \in \mathbb{R}$ .
- (4) Em  $\mathbb{R}$ , temos que  $\lim(x_k y_k) = xy$ .
- (5) Em  $\mathbb{R}$ , temos que se  $y_k \neq 0$  para todo  $k$  e  $y \neq 0$ , então  $\lim(x_k/y_k) = x/y$ .

DEMONSTRAÇÃO. (1) Dado  $\epsilon > 0$ , seja  $K^* \in \mathbb{N}$  tal que  $\|\mathbf{x}_k - \mathbf{x}\| < \epsilon/2$  e  $\|\mathbf{y}_k - \mathbf{y}\| < \epsilon/2$  para todo  $k \geq K^*$ . Logo

$$\|\mathbf{x}_k + \mathbf{y}_k - (\mathbf{x} + \mathbf{y})\| \leq \|\mathbf{x}_k - \mathbf{x}\| + \|\mathbf{y}_k - \mathbf{y}\| < \epsilon \quad \text{para todo } k \geq K^*.$$

(2) A demonstração é basicamente a mesma de (1), tomando-se o devido cuidado com os sinais.

(4) Para todo  $k \in \mathbb{N}$  temos

$$|x_k y_k - xy| \leq |x_k y_k - x_k y| + |x_k y - xy| = |x_k||y_k - y| + |y||x_k - x|.$$

Seja  $M \in \mathbb{R}$  tal que  $|x_k| < M$  e  $|y| < M$ . Tal constante  $M$  existe pois como  $(x_k)$  converge, ela é limitada. Agora, dado  $\epsilon > 0$ , seja  $K^*$  tal que  $|y_k - y| < \epsilon/(2M)$  e  $|x_k - x| < \epsilon/(2M)$  para todo  $k \geq K^*$ . Logo,

$$|x_k y_k - xy| \leq M[|y_k - y| + |x_k - x|] < \epsilon,$$

para todo  $k \geq K^*$ .

Deixamos (3) e (5) como exercícios para o leitor.  $\square$

**OBSERVAÇÃO.** Os resultados do lema acima continuam válidos para um número finito de somas, produtos, etc.

Talvez a segunda pergunta mais natural em relação aos limites de seqüências é quanto a unicidade destes, quando existirem. A resposta é afirmativa, como mostra o resultado abaixo.

**TEOREMA 3.1.4** (Unicidade de limite). *Uma seqüência pode ter no máximo um limite.*

**DEMONSTRAÇÃO.** Considere que  $(\mathbf{x}_k)$  é uma seqüência tal que  $\mathbf{x}_k \rightarrow \mathbf{x}$  e  $\mathbf{x}_k \rightarrow \mathbf{x}'$ , com  $\mathbf{x} \neq \mathbf{x}'$ . Sejam  $\epsilon = \|\mathbf{x} - \mathbf{x}'\|/2 > 0$ , e sejam  $K^*$  e  $K' \in \mathbb{N}$  tais que  $\|\mathbf{x}_k - \mathbf{x}\| < \epsilon$  para todo  $k \geq K^*$  e  $\|\mathbf{x}_k - \mathbf{x}'\| < \epsilon$  para todo  $k \geq K'$ . Logo, se  $k \geq \max\{K^*, K'\}$ , então

$$\|\mathbf{x} - \mathbf{x}'\| \leq \|\mathbf{x} - \mathbf{x}_k\| + \|\mathbf{x}_k - \mathbf{x}'\| < 2\epsilon = \|\mathbf{x} - \mathbf{x}'\|.$$

Como um número não pode ser estritamente menor que ele mesmo, temos uma contradição. Portanto  $\mathbf{x} = \mathbf{x}'$  e o limite é único.  $\square$

As vezes, uma seqüência se aproxima de algum valor em  $\mathbb{R}^n$  de forma mais lenta que alguma outra seqüência de reais que converge para 0. É possível assim garantir convergência, como o resultado a seguir nos mostra.

**LEMA 3.1.5.** Seja  $(a_k)$  seqüência em  $\mathbb{R}$  convergente para 0. Se para  $(\mathbf{x}_k)$  seqüência em  $\mathbb{R}^n$  existir  $c > 0$  tal que

$$\|\mathbf{x}_k - \mathbf{x}\| \leq c|a_k| \quad \text{para todo } k \in \mathbb{N},$$

então  $\mathbf{x}_k \rightarrow \mathbf{x}$ .

**DEMONSTRAÇÃO.** Como  $(a_k)$  converge, dado  $\epsilon > 0$ , seja  $K^* \in \mathbb{N}$  tal que  $|a_k| < \epsilon/c$  para todo  $k \geq K^*$ . Logo

$$\|\mathbf{x}_k - \mathbf{x}\| \leq c|a_k| < \epsilon \quad \text{para todo } k \geq K^*,$$

e  $\lim \mathbf{x}_k = \mathbf{x}$ .  $\square$

**COROLÁRIO 3.1.6.** Seja  $(a_k)$  seqüência em  $\mathbb{R}$  convergente para 0. Se para  $(\mathbf{x}_k)$  seqüência em  $\mathbb{R}^n$  existir  $c > 0$  e  $K^* \in \mathbb{N}$  tal que

$$\|\mathbf{x}_k - \mathbf{x}\| \leq c|a_k| \quad \text{para todo } k \geq K^*,$$

então  $\mathbf{x}_k \rightarrow \mathbf{x}$ .

**EXEMPLO 3.7.** Seja  $x_k = (2/k) \sin(1/k)$ . Então

$$|x_k - 0| \leq \frac{2}{k}.$$

Como  $1/k \rightarrow 0$ , podemos usar o lema acima para garantir que  $\lim[(2/k) \sin(1/k)] = 0$ .

Uma outra noção importante é o de limitação de uma seqüência. Neste caso, mesmo quando a seqüência não converge, podemos conseguir alguns resultados parciais, como veremos mais a seguir.

**DEFINIÇÃO 3.1.7.** Dizemos que uma sequência  $(\mathbf{x}_k)$  é limitada quando existe um número real  $C$  tal que  $\|\mathbf{x}_k\| \leq C$  para todo  $k \in \mathbb{N}$ .

Um primeiro resultado intuitivo é que toda sequência convergente é limitada. De fato, é razoável pensar que se a sequência converge, ela não pode ter elementos arbitrariamente grandes em norma.

**TEOREMA 3.1.8.** Toda sequência convergente é limitada

**DEMONSTRAÇÃO.** Seja  $(\mathbf{x}_k)$  sequência convergente e seja  $\mathbf{x}$  seu limite. Seja  $\epsilon = 1$ . Como  $(\mathbf{x}_k)$  converge, existe  $K^*$  tal que  $\|\mathbf{x} - \mathbf{x}_k\| < 1$  para todo  $k \geq K^*$ . Logo, usando a desigualdade triangular temos

$$\|\mathbf{x}_k\| \leq \|\mathbf{x}_k - \mathbf{x}\| + \|\mathbf{x}\| < 1 + \|\mathbf{x}\| \quad \text{para todo } k \geq K^*.$$

Falta agora limitar os  $K^*$  primeiros termos da sequência. Seja então

$$C = \max\{\|\mathbf{x}_1\|, \|\mathbf{x}_2\|, \|\mathbf{x}_3\|, \dots, \|\mathbf{x}_{K^*}\|, 1 + \|\mathbf{x}\|\}.$$

Portanto  $\|\mathbf{x}_k\| \leq C$  para todo  $k \in \mathbb{N}$ . □

**EXEMPLO 3.8.** A sequência  $(k)$  em  $\mathbb{R}$  diverge pois não é limitada.

**EXEMPLO 3.9.** Seja  $S_k = 1 + 1/2 + 1/3 + 1/4 + \dots + 1/k$ . Mostraremos que  $(S_k)$  não é limitada, e portanto divergente. Note que

$$\begin{aligned} x_{2^k} &= 1 + \frac{1}{2} + \left(\frac{1}{3} + \frac{1}{4}\right) + \left(\frac{1}{5} + \frac{1}{6} + \frac{1}{7} + \frac{1}{8}\right) + \dots + \left(\frac{1}{2^{k-1}+1} + \dots + \frac{1}{2^k}\right) \\ &= 1 + \frac{1}{2} + \sum_{i=3}^4 \frac{1}{k} + \sum_{i=5}^8 \frac{1}{k} + \dots + \sum_{i=2^{k-1}+1}^{2^k} \frac{1}{k} > 1 + \frac{1}{2} + \sum_{i=3}^4 \frac{1}{4} + \sum_{i=5}^8 \frac{1}{8} + \dots + \sum_{i=2^{k-1}+1}^{2^k} \frac{1}{2^k} \\ &= 1 + \frac{1}{2} + \frac{1}{2} + \frac{1}{2} + \dots + \frac{1}{2} = 1 + \frac{k}{2}. \end{aligned}$$

Logo  $(S_k)$  não é limitada, e portanto diverge.

Outra forma de ver que a sequência acima diverge é por indução. Quero mostrar que  $S_{2^k} \geq 1 + k/2$ . Note que  $S_2 = 1 + 1/2$ . Supondo que  $S_{2^{k-1}} \geq 1 + (k-1)/2$  temos

$$S_{2^k} = S_{2^{k-1}} + \frac{1}{2^{k-1}+1} + \dots + \frac{1}{2^k} > 1 + \frac{(k-1)}{2} + \frac{1}{2} > 1 + \frac{k}{2},$$

como queríamos demonstrar. Mais uma vez a conclusão é que  $(S_k)$  não é limitada, logo diverge.

**EXEMPLO 3.10.**  $\lim_{k \rightarrow \infty} ((2k+1)/k) = 2$ . De fato,

$$\frac{2k+1}{k} = (2) + \left(\frac{1}{k}\right).$$

Como  $\lim_{k \rightarrow \infty} 2 = 2$  e  $\lim_{k \rightarrow \infty} (1/k) = 0$ , nós obtemos o resultado.

EXEMPLO 3.11.  $\lim_{k \rightarrow \infty} (2k/(k^2 + 1)) = 0$ , pois

$$\frac{2k}{k^2 + 1} = \frac{2/k}{1 + 1/k^2}.$$

Como  $\lim_{k \rightarrow \infty} (2/k) = 0$  e  $\lim_{k \rightarrow \infty} (1 + 1/k^2) = 1 \neq 0$ , podemos aplicar o resultado sobre quociente de seqüências.

EXEMPLO 3.12. A seqüência

$$x_n = \frac{1}{n^2} \sum_{i=1}^n i$$

converge. Primeiro note que

$$(3.1.1) \quad \sum_{i=1}^n i = \frac{n^2 + n}{2}.$$

Para  $n = 1$  o resultado (3.1.1) é trivial. Suponha (3.1.1) verdadeiro para  $n = k$ . Temos então que

$$\sum_{i=1}^{k+1} i = \frac{k^2 + k}{2} + k + 1 = \frac{k^2 + 3k + 2}{2} = \frac{(k+1)^2 + (k+1)}{2},$$

e portanto fórmula (3.1.1) é verdadeira. Temos então que

$$x_n = \frac{n^2 + n}{2n^2} = \frac{1}{2} \left( 1 + \frac{1}{n} \right) = \frac{1}{2} + \left( \frac{1}{2n} \right).$$

Logo  $(x_n)$  é soma de duas seqüências convergentes,  $(1/2)$  e  $(1/2)(1/n)$  e

$$\lim_{n \rightarrow \infty} x_n = \lim_{n \rightarrow \infty} \frac{1}{2} + \lim_{n \rightarrow \infty} \frac{1}{2n} = \frac{1}{2}.$$

EXEMPLO 3.13 (Seqüência de Cesàro). Seja  $(x_j)$  seqüência convergente em  $\mathbb{R}$ , e seja  $x \in \mathbb{R}$  seu limite. Então a seqüência definida por

$$\frac{1}{j}(x_1 + x_2 + \cdots + x_j)$$

converge e tem  $x$  como seu limite.

Sem perda de generalidade, supomos que  $(x_j)$  converge para zero. Para o caso geral quando  $(x_j)$  converge para  $x$  basta tratar a seqüência  $(x_j - x)$ .

Seja  $S_j = (x_1 + x_2 + \cdots + x_j)/j$ . Como  $(x_j)$  converge, então é limitada. Seja  $M$  tal que  $|x_j| < M$  para todo  $j \in \mathbb{N}$ . Dado  $\epsilon > 0$ , seja  $K^*$  tal que  $M/K^* < \epsilon$  e  $|x_j| < \epsilon$  para todo  $j \geq K^*$ . Então, temos  $S_j = \check{S}_j + \hat{S}_j$ , onde

$$\check{S}_j = \frac{1}{j}(x_1 + x_2 + \cdots + x_{K^*}), \quad \hat{S}_j = \frac{1}{j}(x_{K^*+1} + x_{K^*+1} + \cdots + x_j).$$

Então  $(S_j)$  é a soma de duas seqüências convergentes. De fato para  $j \geq (K^*)^2$ , temos

$$|\check{S}_j| \leq \frac{1}{j}(|x_1| + |x_2| + \cdots + |x_{K^*}|) \leq \frac{K^*M}{j} \leq \frac{M}{K^*} < \epsilon.$$

Além disso,  $|\hat{S}_j| < \epsilon(j - K^*)/j < \epsilon$ . Portanto  $(S_j)$  converge.

Note que sequências convergentes convergem também no sentido de Cesàro. Entretanto o oposto não ocorre. Considere como exemplo  $(x_k) = (0, 1, 0, 1, 0, 1, \dots)$ . Então  $S_j$  como definida acima converge para  $1/2$ , apesar de  $(x_k)$  não convergir.

Outro resultado importante refere-se à convergência das normas de sequências: se uma sequência converge, então a sequência de normas também converge. A recíproca *não* é verdadeira. Basta considerar como contra-exemplo a sequência  $((-1)^n)$ . Neste caso a sequência diverge mas a sequência de seus valores absolutos converge.

LEMA 3.1.9. Seja  $(\mathbf{x}_j)$  convergente. Então  $(\|\mathbf{x}_j\|)$  também o é.

DEMONSTRAÇÃO. Exercício. □

### 3.2. Subsequências e Teorema de Bolzano–Weierstrass

Seja  $(\mathbf{x}_k)$  sequência em  $\mathbb{R}^n$  e

$$k_1 < k_2 < k_3 < \dots < k_j < \dots$$

sequência de números naturais. Então dizemos que  $(\mathbf{x}_{k_j})$  é uma *subsequência* de  $(\mathbf{x}_k)$ .

OBSERVAÇÃO. Para definir subsequências de forma rigorosa, basta supor que  $k : \mathbb{N} \rightarrow \mathbb{N}$  é uma função estritamente crescente, i.e.,  $i > j$  implica em  $k(i) > k(j)$ . Para facilitar a notação, escrevemos  $k(i)$  simplesmente como  $k_i$ . Note que sempre  $k_i \geq i$ .

EXEMPLO 3.14. Se  $(x_k) = (1, 1/2, 1/3, 1/4, \dots)$ , então  $(1, 1/2, 1/4, 1/6, 1/8, \dots)$  e  $(x_{2k})$  são subsequências de  $(x_k)$ .

Um primeiro resultado relacionado com subsequências nos diz que se uma sequência converge para um determinado limite, então todas as subsequências convergem e têm o mesmo limite.

LEMA 3.2.1. Se uma sequência  $(\mathbf{x}_k)$  converge para  $\mathbf{x}$ , então todas as subsequências de  $(\mathbf{x}_k)$  são convergentes e têm o mesmo limite  $\mathbf{x}$ .

DEMONSTRAÇÃO. Seja  $(\mathbf{x}_k)$  sequência convergente, e seja  $\mathbf{x} = \lim_{k \rightarrow \infty} \mathbf{x}_k$ . Dado  $\epsilon > 0$ , seja  $K^*$  tal que

$$(3.2.1) \quad \|\mathbf{x} - \mathbf{x}_k\| < \epsilon \quad \text{para todo } k \geq K^*.$$

Seja  $(\mathbf{x}_{k_j})$  subsequência de  $(\mathbf{x}_k)$ . Como  $k_j \geq j$  para todo  $j \in \mathbb{N}$ , então  $j \geq K^*$  implica em  $k_j \geq K^*$  e portanto

$$\|\mathbf{x} - \mathbf{x}_{k_j}\| < \epsilon,$$

por (3.2.1). Logo  $(\mathbf{x}_{k_j})$  converge para  $\mathbf{x}$ . □

EXEMPLO 3.15.  $((-1)^n)$  diverge pois se convergisse para algum  $x \in \mathbb{R}$ , suas subsequências convergiriam este mesmo valor. Mas

$$\lim_{n \rightarrow \infty} ((-1)^{2n}) = 1, \quad \lim_{n \rightarrow \infty} ((-1)^{2n+1}) = -1.$$



EXEMPLO 3.16. Seja  $(x_k)$  sequência convergente para  $l$  e tal que  $x_{2k} = x_k^2$ . Então

$$l = \lim_{n \rightarrow \infty} (x_{2k}) = \lim_{k \rightarrow \infty} x_k \lim_{k \rightarrow \infty} x_k = l^2.$$

Logo  $l = 0$  ou  $l = 1$ . Para concluirmos qual dos dois candidatos a limite é o correto, precisamos de mais informações sobre a sequência. Por exemplo, se  $x_k = a^k$  para  $a < 1$ , temos que  $l = 0$  pois a sequência é limitada superiormente por  $a < 1$ . Então  $l = 1$  não pode ser limite, e  $\lim_{k \rightarrow \infty} (a^k) = 0$ . Por outro lado, se  $a = 1$  então  $l = 1$ .

LEMA 3.2.2 (Critérios de divergência). Seja  $(\mathbf{x}_k)$  sequência em  $\mathbb{R}^n$ . As afirmativas abaixo são equivalentes:

- (1)  $(\mathbf{x}_k)$  não converge para  $\mathbf{x} \in \mathbb{R}^n$ .
- (2) Existe  $\epsilon > 0$  tal que para todo  $K^* \in \mathbb{N}$ , existe  $k_j \in \mathbb{N}$ , com  $k_j > K^*$  e  $\|\mathbf{x} - \mathbf{x}_{k_j}\| \geq \epsilon$ .
- (3) Existe  $\epsilon > 0$  e uma subsequência  $(\mathbf{x}_{k_j})$  de  $(\mathbf{x}_k)$  tal que  $\|\mathbf{x} - \mathbf{x}_{k_j}\| > \epsilon$  para todo  $j \in \mathbb{N}$ .

DEMONSTRAÇÃO. (1)  $\implies$  (2): Se  $(\mathbf{x}_k)$  não converge para  $\mathbf{x}$  então existe  $\epsilon > 0$  tal que é impossível achar  $K^* \in \mathbb{N}$  tal que  $\|\mathbf{x} - \mathbf{x}_k\| < \epsilon$  para todo  $k > K^*$ . Logo, para todo  $K^*$ , existe  $k_j > K^*$  tal que  $\|\mathbf{x} - \mathbf{x}_{k_j}\| \geq \epsilon$ .

(2)  $\implies$  (3): Seja  $\epsilon$  como em (2). Para todo  $j \in \mathbb{N}$ , seja  $k_j > j$  tal que  $\|\mathbf{x} - \mathbf{x}_{k_j}\| \geq \epsilon$ . Portanto a subsequência  $(\mathbf{x}_{k_j})$  satisfaz a propriedade em (3).

(3)  $\implies$  (1): Se  $(\mathbf{x}_k)$  convergisse para  $\mathbf{x}$  teríamos  $(\mathbf{x}_{k_j})$  convergindo para  $\mathbf{x}$ , o que contraria a hipótese inicial. Logo  $(\mathbf{x}_k)$  não converge para  $\mathbf{x}$ .  $\square$

No exemplos abaixo temos uma aplicação imediata do Lema 3.2.2.

EXEMPLO 3.17. Seja  $(\mathbf{x}_k)$  sequência em  $\mathbb{R}^n$  tal que toda subsequência de  $(\mathbf{x}_k)$  contém uma subsequência convergente para  $\mathbf{x}$ . Então  $(\mathbf{x}_k)$  converge para  $\mathbf{x}$ .

Por contradição suponha que  $(\mathbf{x}_k)$  não convirja para  $\mathbf{x}$ . Portanto existe uma subsequência  $(\mathbf{x}_{k_j})$  e  $\epsilon > 0$  tal que

$$(3.2.2) \quad \|\mathbf{x} - \mathbf{x}_{k_j}\| > \epsilon \quad \text{para todo } j \in \mathbb{N}.$$

Mas então, por hipótese,  $(\mathbf{x}_{k_j})$  tem uma subsequência convergindo para  $\mathbf{x}$ , uma contradição com (3.2.2).

EXEMPLO 3.18. Sejam  $(\mathbf{x}_n)$  e  $(\mathbf{y}_n)$  sequências em  $\mathbb{R}^n$  e seja  $(\mathbf{z}_i)$  a sequência formada por  $\mathbf{z}_1 = \mathbf{x}_1, \mathbf{z}_2 = \mathbf{y}_1, \mathbf{z}_3 = \mathbf{x}_2, \mathbf{z}_4 = \mathbf{y}_2, \dots, \mathbf{z}_{2i-1} = \mathbf{x}_i, \mathbf{z}_{2i} = \mathbf{y}_i, \dots$ . Então, se  $\lim_{i \rightarrow \infty} \mathbf{x}_i = \boldsymbol{\xi}$  e  $\lim_{i \rightarrow \infty} \mathbf{y}_i = \boldsymbol{\xi}$ , temos que  $\lim_{i \rightarrow \infty} \mathbf{z}_i = \boldsymbol{\xi}$ .

De fato, Suponha que  $(\mathbf{z}_n)$  não convirja para  $\boldsymbol{\xi}$ . Então existe um  $\epsilon$ , uma subsequência  $(\mathbf{z}_{n_k})$ , e um inteiro  $N_0$  tal que

$$\|\mathbf{z}_{n_k} - \boldsymbol{\xi}\| > \epsilon.$$

para todo  $n_k > N_0$ . Isto implica que existem infinitos elementos de  $(\mathbf{z}_n)$  distando mais que  $\epsilon$  de  $\boldsymbol{\xi}$ . Logo existem infinitos elementos de  $(\mathbf{x}_n)$  ou de  $(\mathbf{y}_n)$  distando mais que  $\epsilon$  de  $\boldsymbol{\xi}$ . mas isto contradiz o fato de que  $\lim_{n \rightarrow \infty} \mathbf{x}_n = \boldsymbol{\xi}$  e  $\lim_{n \rightarrow \infty} \mathbf{y}_n = \boldsymbol{\xi}$ .

A noção de subsequência, combinada com o conceito de ponto de acumulação e o Teorema de Bolzano–Weierstrass (Teorema 2.4.2) pode ser aplicada como o exemplo abaixo nos mostra.

EXEMPLO 3.19. Suponha que  $(\mathbf{x}_k)$  é uma sequência limitada de elementos *distintos*, e que o conjunto  $\{\mathbf{x}_k : k \in \mathbb{N}\}$  tem exatamente um ponto de acumulação. Então  $(\mathbf{x}_k)$  é convergente.

De fato, seja  $\mathbf{x}$  o ponto de acumulação da sequência. Por absurdo, suponha que  $(\mathbf{x}_k)$  não converge para  $\mathbf{x}$ . Então existe  $\epsilon > 0$  e uma subsequência  $(\mathbf{x}_{k_j})$  tal que

$$(3.2.3) \quad \|\mathbf{x}_{k_j} - \mathbf{x}\| > \epsilon \quad \text{para todo } k \in \mathbb{N}.$$

Mas então o conjunto  $\{\mathbf{x}_{k_j} : j \in \mathbb{N}\}$  é infinito pois os  $\mathbf{x}_{k_j}$  são distintos e portanto pelo Teorema de Bolzano–Weierstrass ele tem pelo menos um ponto de acumulação, que é diferente de  $\mathbf{x}$ , uma contradição com  $\mathbf{x}$  ser o único ponto de acumulação de  $\{\mathbf{x}_k : k \in \mathbb{N}\}$ .

Finalmente mostramos um importante resultado que nos garante convergência de alguma subsequência mesmo quando a sequência original não converge. É o análogo para sequências do Teorema de Bolzano–Weierstrass (Teorema 2.4.2).

TEOREMA 3.2.3 (Bolzano–Weierstrass para sequências). *Toda sequência limitada em  $\mathbb{R}^n$  tem pelo menos uma subsequência convergente.*

DEMONSTRAÇÃO. Seja  $(\mathbf{x}_k)$  sequência em  $\mathbb{R}^n$  e  $S = \{\mathbf{x}_k : k \in \mathbb{N}\}$ . Então  $S$  é finito ou não. Se  $S$  for finito, então existe pelo menos um elemento  $\boldsymbol{\xi} \in S$  tal que  $\boldsymbol{\xi} = \mathbf{x}_{k_1} = \mathbf{x}_{k_2} = \mathbf{x}_{k_3} = \dots$  para algum  $k_1, k_2, k_3, \dots$  em  $\mathbb{N}$ . Neste caso, a subsequência constante  $(\mathbf{x}_{k_j})$  é convergente.

Se  $S$  for infinito, e como este conjunto é limitado por hipótese, então o Teorema de Bolzano–Weierstrass 2.4.2 garante a existência de pelo menos um ponto  $\mathbf{x}$  de acumulação de  $S$ . Como  $\mathbf{x}$  é ponto de acumulação, então para todo  $j \in \mathbb{N}$  existe pelo menos um ponto em  $S \cap B_{1/j}(\mathbf{x})$ , i.e., existe  $k_j \in \mathbb{N}$  tal que  $\mathbf{x}_{k_j} \in S \cap B_{1/j}(\mathbf{x})$ . Então, dado  $\epsilon > 0$ , para  $1/J < \epsilon$  temos

$$\|\mathbf{x} - \mathbf{x}_{k_j}\| < \frac{1}{j} < \frac{1}{J} < \epsilon \quad \text{para todo } j \geq J.$$

Logo, a subsequência  $(\mathbf{x}_{k_j})$  é convergente. □

### 3.3. Sequências de Cauchy

Um conceito importante tratando-se de sequências é o de sequências de Cauchy. Formalmente, dizemos que uma sequência  $(\mathbf{x}_k)$  é *de Cauchy* se para todo  $\epsilon > 0$  existe  $K^* \in \mathbb{N}$  tal que

$$|\mathbf{x}_k - \mathbf{x}_m| < \epsilon \quad \text{para todo } k, m \geq K^*.$$

Usando os lemas a seguir, mostraremos que uma sequência é convergente se e somente se é de Cauchy.

LEMA 3.3.1. Toda sequência convergente é de Cauchy.

DEMONSTRAÇÃO. Seja  $(\mathbf{x}_k)$  sequência convergente, e  $\mathbf{x}$  o seu limite. Então, dado  $\epsilon > 0$ , existe  $K^* \in \mathbb{N}$  tal que  $|\mathbf{x}_k - \mathbf{x}| < \epsilon/2$  para todo  $k \geq K^*$ . Portanto,

$$|\mathbf{x}_k - \mathbf{x}_m| \leq |\mathbf{x}_k - \mathbf{x}| + |\mathbf{x} - \mathbf{x}_m| < \epsilon \quad \text{se } k, m \geq K^*.$$

Logo  $(\mathbf{x}_k)$  é de Cauchy. □

LEMA 3.3.2. Toda sequência de Cauchy é limitada.

DEMONSTRAÇÃO. Seja  $(\mathbf{x}_k)$  sequência de Cauchy. Então, considerando  $\epsilon = 1$ , temos que existe  $K^* \in \mathbb{N}$  tal que  $|\mathbf{x}_{K^*} - \mathbf{x}_k| < 1$  para todo  $k > K^*$ . Logo, para  $k > K^*$  temos

$$|\mathbf{x}_k| \leq |\mathbf{x}_k - \mathbf{x}_{K^*}| + |\mathbf{x}_{K^*}| < 1 + |\mathbf{x}_{K^*}|.$$

Definindo  $C = \max\{|\mathbf{x}_1|, \dots, |\mathbf{x}_{K^*-1}|, 1 + |\mathbf{x}_{K^*}|\}$ , temos imediatamente que  $|\mathbf{x}_k| \leq C$  para todo  $k \in \mathbb{N}$ . Portanto a sequência é limitada.  $\square$

Finalmente podemos enunciar a equivalência entre convergência e o critério de Cauchy.

TEOREMA 3.3.3 (Critério de convergência de Cauchy). *Uma sequência é convergente se e somente se é de Cauchy.*

DEMONSTRAÇÃO. Já vimos no Lema 3.3.1 que se uma sequência é convergente, ela é de Cauchy.

Suponha agora que  $(\mathbf{x}_k)$  é sequência de Cauchy. Pelo Lema 3.3.2, a sequência é limitada, e pelo Teorema de Bolzano–Weierstrass (Teorema 3.2.3), existe uma subsequência  $(\mathbf{x}_{k_j})$  convergente. Seja  $\mathbf{x} = \lim_{k_j \rightarrow \infty} \mathbf{x}_{k_j}$ . Quero mostrar que  $\mathbf{x} = \lim_{k \rightarrow \infty} \mathbf{x}_k$ . Seja  $\epsilon > 0$ . Como  $(\mathbf{x}_k)$  é de Cauchy, temos que existe  $K^* \in \mathbb{N}$  tal que

$$(3.3.1) \quad \|\mathbf{x}_k - \mathbf{x}_m\| \leq \frac{\epsilon}{2} \quad \text{para todo } k, m \geq K^*.$$

Como  $(\mathbf{x}_{k_j})$  é convergente, então existe  $m \in \{k_1, k_2, \dots\}$  tal que  $m > K^*$ , e

$$\|\mathbf{x} - \mathbf{x}_m\| < \frac{\epsilon}{2}.$$

Como  $m > K^*$  temos também de (3.3.1) que  $\|\mathbf{x}_k - \mathbf{x}_m\| \leq \epsilon/2$  para todo  $k \geq K^*$ . Finalmente, para todo  $k \geq K^*$  temos

$$\|\mathbf{x} - \mathbf{x}_k\| \leq \|\mathbf{x} - \mathbf{x}_m\| + \|\mathbf{x}_m - \mathbf{x}_k\| < \epsilon.$$

Concluimos que  $(\mathbf{x}_k)$  converge.  $\square$

EXEMPLO 3.20. Considere  $x_1 = 1$ ,  $x_2 = 2$  e  $x_j = (x_{j-1} + x_{j-2})/2$  para  $j \geq 3$ . Então mostraremos que  $(x_j)$  converge pois é de Cauchy. Mostramos primeiro que

$$(3.3.2) \quad |x_j - x_{j+1}| = \frac{1}{2^{j-1}}, \quad \text{para } j \in \mathbb{N}.$$

Note que (3.3.2) é válido para  $j = 1$ . Supondo também válida para  $j = k$ , i.e., que

$$(3.3.3) \quad |x_k - x_{k+1}| = \frac{1}{2^{k-1}},$$

temos

$$|x_{k+1} - x_{k+2}| = |x_{k+1} - \frac{1}{2}(x_{k+1} + x_k)| = |\frac{1}{2}(x_{k+1} - x_k)| = \frac{1}{2^k},$$

onde usamos (3.3.3) na última igualdade. Concluimos por indução que (3.3.2) é válida.

Tendo (3.3.2) sido demonstrado, basta agora, dado  $\epsilon$ , tomar  $K^*$  tal que  $2^{K^*-2}\epsilon > 1$ . Neste caso, se  $j \geq i \geq K^*$ , tem-se

$$\begin{aligned}
 (3.3.4) \quad |x_j - x_i| &\leq |x_j - x_{j-1}| + |x_{j-1} - x_{j-2}| + |x_{j-2} - x_{j-3}| + \cdots + |x_{i+1} - x_i| \\
 &= \frac{1}{2^{j-2}} + \frac{1}{2^{j-3}} + \frac{1}{2^{j-4}} + \cdots + \frac{1}{2^{i-1}} = \frac{1}{2^{i-1}} \left( \frac{1}{2^{j-i-1}} + \frac{1}{2^{j-i-2}} + \frac{1}{2^{j-i-3}} + \cdots + 1 \right) \\
 &= \frac{1}{2^{i-1}} \frac{1 - 1/2^{j-i}}{1 - \frac{1}{2}} \leq \frac{1}{2^{i-2}} < \epsilon,
 \end{aligned}$$

EXEMPLO 3.21. Em geral, se  $(x_i)$  é tal que  $|x_{i+1} - x_i| < c_i$ , onde  $S_i = \sum_{k=1}^i c_k$  é convergente, então  $(x_i)$  é convergente. De fato, mostramos abaixo que a sequência é de Cauchy, e portanto converge. Note que para  $i > j$ , temos

$$(3.3.5) \quad |x_i - x_j| \leq |x_i - x_{i-1}| + |x_{i-1} - x_{i-2}| + \cdots + |x_{j+1} - x_j| \leq c_{i-1} + c_{i-2} + \cdots + c_j = S_{i-1} - S_{j-1}.$$

Como  $S_i$  converge, então é de Cauchy. Logo dado  $\epsilon > 0$ , existe  $K^* \in \mathbb{N}$  tal que  $i > j > K^*$  implica que  $|S_{i-1} - S_{j-1}| < \epsilon$ . Logo, por (3.3.5) temos que  $i > j > K^*$  implica que  $|x_i - x_j| < \epsilon$  e  $(x_i)$  é de Cauchy.

### 3.4. Resultados Topológicos

O conceito de sequência é importante também para caracterizar conjuntos quanto à sua topologia. Apresentamos abaixo alguns resultados nesta direção.

Podemos por exemplo usar sequências para caracterizar conjuntos fechados, como o resultado abaixo mostra.

LEMA 3.4.1 (Conjuntos fechados). Seja  $F \subset \mathbb{R}^n$ . As afirmativas abaixo são equivalentes.

- (1)  $F$  é fechado em  $\mathbb{R}^n$ .
- (2) Se  $(\mathbf{x}_k)$  é sequência convergente, com  $\mathbf{x}_k \in F$  para todo  $k \in \mathbb{N}$ , então  $\lim_{k \rightarrow \infty} \mathbf{x}_k \in F$ .

DEMONSTRAÇÃO. (1) $\Rightarrow$ (2) (*por contradição*) Suponha  $F$  fechado em  $\mathbb{R}^n$ , e seja  $(\mathbf{x}_k)$  sequência em  $F$  com  $\lim_{k \rightarrow \infty} \mathbf{x}_k = \mathbf{x}$ . Suponha  $\mathbf{x} \notin F$ . Como  $\mathcal{C}(F)$  é aberto, existe aberto  $V$  contendo  $\mathbf{x}$  tal que  $V \cap F = \emptyset$ . Logo, para todo  $k \in \mathbb{N}$ , temos  $\mathbf{x}_k \notin V$ , uma contradição com  $\lim_{k \rightarrow \infty} \mathbf{x}_k = \mathbf{x}$ . Portanto  $\mathbf{x} \in F$ .

(1) $\Leftarrow$ (2) (*por contradição*) Suponha que  $\mathcal{C}(F)$  não seja aberto. Então existe  $\mathbf{x} \in \mathcal{C}(F)$  tal que para todo  $k \in \mathbb{N}$  existe um ponto em  $\mathbf{x}_k \in B_{1/k}(\mathbf{x}) \cap F$ . Logo  $(\mathbf{x}_k)$  é uma sequência em  $F$  que converge para  $\mathbf{x}$ . Por hipótese, temos que  $\mathbf{x} \in F$ , uma contradição com  $\mathbf{x} \in \mathcal{C}(F)$ . Portanto  $\mathcal{C}(F)$  é aberto, e  $F$  é fechado.  $\square$

A caracterização de fechados dada pelo Lema 3.4.1, é útil na bela aplicação que descrevemos abaixo. Seja  $V \subset \mathbb{R}^n$  um *subespaço vetorial* do  $\mathbb{R}^n$ , i.e.,  $V$  é espaço vetorial com as operações “herdadas” do  $\mathbb{R}^n$ . Então, dado um ponto  $\mathbf{x} \in \mathbb{R}^n$ , pode-se perguntar se existe algum ponto em  $V$  que minimize a distância entre  $\mathbf{x}$  e  $V$ , i.e., se existe  $\mathbf{x}_* \in V$  tal que

$$(3.4.1) \quad \|\mathbf{x} - \mathbf{x}_*\| = \inf\{\|\mathbf{x} - \mathbf{y}\| : \mathbf{y} \in V\}.$$

Outra pergunta natural é se  $\mathbf{x}_*$  é único.

Supondo que a norma  $\|\cdot\|$  é induzida por um produto interno, a resposta é afirmativa para ambas perguntas, existência e unicidade, como nos mostra o resultado abaixo.

LEMA 3.4.2. Seja  $V$  subespaço vetorial do  $\mathbb{R}^n$  e  $\mathbf{x} \in \mathbb{R}^n$ . Então existe um único  $\mathbf{x}_* \in V$  satisfazendo (3.4.1).

DEMONSTRAÇÃO. Vamos primeiro mostrar a existência. Note que  $V$  é não vazio, pois  $0 \in V$ , e portanto

$$d = \inf\{\|\mathbf{x} - \mathbf{y}\| : \mathbf{y} \in V\}$$

está bem definido. Para  $k \in \mathbb{N}$ , seja  $\mathbf{x}_k \in V$  tal que  $\|\mathbf{x} - \mathbf{x}_k\| < d + 1/k$ . Usando a lei do paralelograma, ver exercício 2.9, temos que

$$\|2\mathbf{x} - \mathbf{x}_i - \mathbf{x}_j\|^2 + \|\mathbf{x}_i - \mathbf{x}_j\|^2 = 2\|\mathbf{x} - \mathbf{x}_i\|^2 + 2\|\mathbf{x} - \mathbf{x}_j\|^2,$$

para todo  $i, j \in \mathbb{N}$ . Mas  $V$  é subespaço vetorial, logo  $(\mathbf{x}_i + \mathbf{x}_j)/2 \in V$ , e portanto,

$$2d \leq 2\|\mathbf{x} - (\mathbf{x}_i + \mathbf{x}_j)/2\| = \|2\mathbf{x} - \mathbf{x}_i - \mathbf{x}_j\|.$$

Temos então que

$$(3.4.2) \quad \|\mathbf{x}_i - \mathbf{x}_j\|^2 = 2\|\mathbf{x} - \mathbf{x}_i\|^2 + 2\|\mathbf{x} - \mathbf{x}_j\|^2 - \|2\mathbf{x} - \mathbf{x}_i - \mathbf{x}_j\|^2 \\ \leq 2\|\mathbf{x} - \mathbf{x}_i\|^2 + 2\|\mathbf{x} - \mathbf{x}_j\|^2 - 4d^2.$$

Mas então,  $(\mathbf{x}_k)$  é de Cauchy, pois  $\|\mathbf{x} - \mathbf{x}_i\| \rightarrow d$ . De fato, dado  $\epsilon > 0$ , existe  $K^*$  tal que para todo  $k \geq K^*$  tem-se  $\|\mathbf{x} - \mathbf{x}_k\|^2 - d^2 < \epsilon/2$ . Logo, por (3.4.2),  $\|\mathbf{x}_i - \mathbf{x}_j\|^2 < \epsilon$  se  $i, j \geq K^*$ .

Seja  $\mathbf{x}_* = \lim_{k \rightarrow \infty} \mathbf{x}_k$ . Mas  $V$  é fechado em  $\mathbb{R}^n$  (por quê? ver exercício 3.20), e portanto  $\mathbf{x}_* \in V$ . Finalmente, para todo  $k \in \mathbb{N}$ ,

$$d \leq \|\mathbf{x} - \mathbf{x}_*\| \leq \|\mathbf{x} - \mathbf{x}_k\| + \|\mathbf{x}_k - \mathbf{x}_*\|.$$

Tomando o limite  $k \rightarrow \infty$ , temos  $\|\mathbf{x} - \mathbf{x}_*\| = d$ , como queríamos.

Para mostrar a unicidade, seja  $\mathbf{y} \in V$ , com  $\|\mathbf{x} - \mathbf{y}\| = d$ . Então  $(\mathbf{y} + \mathbf{x}_*)/2 \in V$ , e

$$d^2 \leq \|\mathbf{x} - (\mathbf{y} + \mathbf{x}_*)/2\|^2.$$

Portanto, usando novamente a lei do paralelograma, temos

$$4d^2 + \|\mathbf{y} - \mathbf{x}_*\|^2 \leq \|2\mathbf{x} - \mathbf{y} - \mathbf{x}_*\|^2 + \|\mathbf{y} - \mathbf{x}_*\|^2 = 2\|\mathbf{x} - \mathbf{y}\|^2 + 2\|\mathbf{x} - \mathbf{x}_*\|^2 = 4d^2.$$

Logo  $\|\mathbf{y} - \mathbf{x}_*\| = 0$  e  $\mathbf{y} = \mathbf{x}_*$ . □

OBSERVAÇÃO. Pode-se mostrar também que  $\mathbf{x}_*$  é o único vetor de  $V$  tal que  $\mathbf{x} - \mathbf{x}_*$  é ortogonal a  $V$ , i.e.,

$$(\mathbf{x} - \mathbf{x}_*) \cdot \mathbf{y} = 0$$

para todo  $\mathbf{y} \in V$ .

Também os conceito de fronteira de um conjunto e o de conjunto aberto pode ser dado através de seqüências.

LEMA 3.4.3 (Pontos de fronteira). Um ponto  $\mathbf{x}$  é de fronteira de  $\Omega \subset \mathbb{R}^n$  se e somente se existe seqüência em  $\Omega$  e seqüência em  $C(\Omega)$ , ambas convergentes para  $\mathbf{x}$ .

LEMA 3.4.4 (Conjuntos abertos). Seja  $\Omega \subset \mathbb{R}^n$ . As afirmativas abaixo são equivalentes.

- (1)  $\Omega$  é aberto em  $\mathbb{R}^n$ .
- (2) Seja  $\mathbf{x} \in \Omega$  e  $(\mathbf{x}_k)$  contida em  $\mathbb{R}^n$  com  $\mathbf{x}_k \rightarrow \mathbf{x}$ . Então existe  $K^*$  tal que

$$k \geq K^* \implies \mathbf{x}_k \in \Omega.$$

### 3.5. Sequências em $\mathbb{R}$

Vários conceitos e propriedades de sequências existem apenas em uma dimensão. Por exemplo, o conceito de monotonicidade, a definição de  $\limsup$ ,  $\liminf$  não se generalizam no  $\mathbb{R}^n$ . E propriedades, como por exemplo *o limite de uma sequência positiva é não negativo* também não. Este por sinal é o primeiro resultado que apresentamos a seguir.

Outro resultado importante para se tentar achar um “candidato” a limite nos diz que se temos uma sequência “sanduichadas” entre outras duas sequências convergentes que têm o mesmo limite, então a sequência do meio converge e tem também o mesmo limite.

**LEMA 3.5.1.** Seja  $(x_n)$  convergente com  $\lim x_n = x$ . Se existe  $K^* \in \mathbb{N}$  tal que  $x_n \geq 0$  para todo  $n > K^*$ , então  $x \geq 0$ .

**DEMONSTRAÇÃO.** (por contradição) Suponha que  $x < 0$ . Seja então  $\epsilon = -x/2 > 0$ . Como  $(x_n)$  converge para  $x$ , seja  $K^* \in \mathbb{N}$  tal que  $|x_n - x| < \epsilon$  para todo  $n > K^*$ . Logo,  $x_{K^*+1} \in (x - \epsilon, x + \epsilon)$ , isto é,  $x_{K^*+1} < x + \epsilon = x/2 < 0$ . Obtivemos então uma contradição pois  $x_{K^*+1}$  não é negativo.  $\square$

**COROLÁRIO 3.5.2.** Se  $(x_n)$  e  $(y_n)$  são convergentes com  $\lim x_n = x$  e  $\lim y_n = y$ , e se existe  $K^* \in \mathbb{N}$  tal que  $x_n \geq y_n$  para todo  $n > K^*$ , então  $x \geq y$ .

**DEMONSTRAÇÃO.** Se  $z_n = x_n - y_n$ , então  $\lim z_n = \lim x_n - \lim y_n = x - y$ . O presente resultado segue então do Lema 3.5.1.  $\square$

**LEMA 3.5.3** (sanduíche de sequências). Sejam  $(x_n)$ ,  $(y_n)$  e  $(z_n)$  sequências tais que  $x_n \leq y_n \leq z_n$  para todo  $n > K^*$ , para algum  $K^* \in \mathbb{N}$ . Suponha ainda que  $(x_n)$  e  $(z_n)$  convergem com  $\lim x_n = \lim z_n$ . Então  $(y_n)$  converge e  $\lim y_n = \lim x_n = \lim z_n$ .

**DEMONSTRAÇÃO.** Seja  $a = \lim x_n = \lim z_n$ . Dado  $\epsilon > 0$ , existe  $K^*$  tal que  $|x_n - a| < \epsilon$  e  $|z_n - a| < \epsilon$  para todo  $n > K^*$ . Logo

$$-\epsilon < x_n - a \leq y_n - a \leq z_n - a < \epsilon \implies |y_n - a| < \epsilon$$

para todo  $n > K^*$ , como queríamos demonstrar.  $\square$

**EXEMPLO 3.22.**  $\lim_{n \rightarrow \infty} ((\sin n)/n) = 0$  pois como  $-1 \leq \sin n \leq 1$ , então

$$-1/n \leq (\sin n)/n \leq 1/n,$$

e o resultado segue do lema 3.5.3.

**LEMA 3.5.4** (teste da razão). Seja  $(x_n)$  sequência de números positivos tal que  $(x_{n+1}/x_n)$  converge e  $\lim_{n \rightarrow \infty} (x_{n+1}/x_n) < 1$ . Então  $(x_n)$  converge e  $\lim_{n \rightarrow \infty} (x_n) = 0$ .

**DEMONSTRAÇÃO.** Seja  $L = \lim_{n \rightarrow \infty} (x_{n+1}/x_n)$ . Então, por hipótese,  $L < 1$ . Seja  $r$  tal que  $L < r < 1$ , e seja  $\epsilon = r - L > 0$ . Portanto existe  $K^*$  tal que  $x_{n+1}/x_n < L + \epsilon = r$  para todo  $n \geq K^*$ . Logo,

$$0 < x_{n+1} < x_n r < x_{n-1} r^2 < x_{n-2} r^3 < \dots < x_{K^*} r^{n-K^*+1} \quad \text{para todo } n \geq K^*.$$

Se  $c = x_{K^*} r^{-K^*}$ , então  $0 < x_{n+1} < cr^{n+1}$ . O resultado segue do Corolário 3.1.6, pois como  $r < 1$ , então  $\lim_{n \rightarrow \infty} r^n = 0$ .  $\square$

COROLÁRIO 3.5.5. Seja  $(x_n)$  tal que  $x_n \neq 0$  para todo  $n \in \mathbb{N}$  e

$$L = \lim_{n \rightarrow \infty} \frac{|x_{n+1}|}{|x_n|}$$

existe e  $L > 1$ . Então para todo  $C \in \mathbb{R}$  existe  $K^* \in \mathbb{N}$  tal que

$$n \geq K^* \implies |x_n| > C.$$

DEMONSTRAÇÃO. basta considerar o teste da razão para  $y_n = 1/x_n$ . Neste caso,

$$\lim_{n \rightarrow \infty} \frac{|y_{n+1}|}{|y_n|} = \lim_{n \rightarrow \infty} \frac{|x_n|}{|x_{n+1}|} = \lim_{n \rightarrow \infty} \frac{1}{\frac{|x_{n+1}|}{|x_n|}} = \frac{1}{\lim_{n \rightarrow \infty} \frac{|x_{n+1}|}{|x_n|}} = \frac{1}{L} < 1.$$

Logo  $(y_n)$  converge para zero, e para todo  $C \in \mathbb{R}^+$  existe  $K^*$  tal que

$$n \geq K^* \implies |y_n| < \frac{1}{C}.$$

Portanto para  $n \geq K^*$  temos  $|x_n| > C$  e  $(x_n)$  não é limitada e não converge. □

EXEMPLO 3.23. Seja  $(x_n) = n/2^n$ . Então

$$\lim_{n \rightarrow \infty} \left( \frac{x_{n+1}}{x_n} \right) = \lim_{n \rightarrow \infty} \left( \frac{n+1}{2^{n+1}} \frac{2^n}{n} \right) = \frac{1}{2} \lim_{n \rightarrow \infty} \left( \frac{n+1}{n} \right) = \frac{1}{2}.$$

Pelo teste da razão temos  $\lim_{n \rightarrow \infty} (x_n) = 0$

EXEMPLO 3.24. Note que para  $x_n = 1/n$ , temos  $\lim_{n \rightarrow \infty} x_{n+1}/x_n = 1$  e  $(x_n)$  converge. Entretanto, para  $y_n = n$ , temos  $\lim_{n \rightarrow \infty} y_{n+1}/y_n = 1$  mas  $(y_n)$  não converge. Portanto o teste não é conclusivo quando o limite da razão entre os termos é um.

**3.5.1. Sequências Monótonas.** Um classe muito especial de sequências é a de sequências monótonas. Uma sequência monótona é tal que seus valores não “oscilam”, i.e., eles ou nunca diminuem ou nunca aumentam. Pode-se ver que a definição de sequência monótona é restrita a uma dimensão.

DEFINIÇÃO 3.5.6. Dizemos que uma sequência  $(x_n)$  é monótona crescente, ou simplesmente crescente se  $x_1 \leq x_2 \leq \dots \leq x_n \leq \dots$ . Da mesma forma uma sequência  $(x_n)$  é monótona decrescente, ou simplesmente decrescente se  $x_1 \geq x_2 \geq \dots \geq x_n \geq \dots$ . Finalmente, uma sequência é monótona se for crescente ou decrescente.

EXEMPLO 3.25.  $(1, 2, 3, 4, \dots)$  e  $(1, 2, 3, 3, 3, 3, \dots)$  são crescentes.

EXEMPLO 3.26.  $(1/n)$  é decrescente.

EXEMPLO 3.27.  $(-1, 1, -1, 1, -1, \dots)$  não é monótona.

TEOREMA 3.5.7. Uma sequência monótona é convergente se e somente se é limitada.

Além disso, se  $(x_n)$  é crescente, então  $\lim_{n \rightarrow \infty} (x_n) = \sup\{x_n : n \in \mathbb{N}\}$ . Da mesma forma, se  $(x_n)$  é decrescente, então  $\lim_{n \rightarrow \infty} (x_n) = \inf\{x_n : n \in \mathbb{N}\}$ .

DEMONSTRAÇÃO. ( $\implies$ ) Já vimos que toda sequência convergente é limitada.

( $\impliedby$ ) Suponha  $(x_n)$  crescente e limitada. Seja  $x = \sup\{x_n : n \in \mathbb{N}\}$ . Então dado  $\epsilon > 0$ , existe  $N$  tal que  $x - \epsilon < x_N \leq x < x + \epsilon$ , pois  $x$  é o supremo. Logo, para todo  $n > N$  temos  $x - \epsilon < x_N \leq x_n \leq x < x + \epsilon$ , portanto  $x_n$  converge para  $x$ . Se a sequência for não-crescente, a demonstração é análoga.  $\square$

EXEMPLO 3.28.  $(a^n)$  diverge se  $a > 1$  pois não é limitada.

EXEMPLO 3.29.  $(a^n)$  converge se  $0 < a \leq 1$  pois é monótona decrescente e limitada. Além disso,  $\lim_{n \rightarrow \infty} (a^n) = 0$ , pois  $\inf\{a_n : n \in \mathbb{N}\} = 0$ .

EXEMPLO 3.30. Seja  $y_1 = 1$  e  $y_{n+1} = (1 + y_n)/3$ . Mostraremos que  $(y_n)$  é convergente e achamos seu limite. Note que  $y_2 = 2/3 < 1 = y_1$ . Vamos mostrar por indução que  $0 < y_{n+1} < y_n$ . Esta afirmativa vale para  $n = 1$ . Suponha verdadeira para  $n = k - 1$ , isto é  $0 < y_k < y_{k-1}$ . Então para  $n = k$  temos

$$y_{k+1} = (1 + y_k)/3 < (1 + y_{k-1})/3 = y_k,$$

e como  $y_k > 0$ , então  $y_{k+1} > 0$ , como queríamos. Portanto a sequência é monótona não crescente e limitada inferiormente por zero. Portanto converge. Seja  $y$  seu limite. Então

$$y = \lim_{n \rightarrow \infty} y_{n+1} = \lim_{n \rightarrow \infty} (1 + y_n)/3 = (1 + y)/3.$$

Logo  $y = 1/2$ .

EXEMPLO 3.31. Seja  $y_1 = 1$ , e  $y_{n+1} = (2y_n + 3)/4$ . Note que  $y_2 = 5/4 > y_1$ . Para mostrar que  $y_{n+1} > y_n$  em geral, usamos indução. Note que para  $n = 1$  o resultado vale. Suponha agora que valha também para  $n = k$  para algum  $k$ , i.e.,  $y_{k+1} > y_k$ . Então

$$y_{k+2} = \frac{1}{4}(2y_{k+1} + 3) > \frac{1}{4}(2y_k + 3) = y_{k+1}.$$

Logo, por indução,  $y_{n+1} > y_n$  para todo  $n \in \mathbb{N}$ , e  $(y_n)$  é não decrescente. Para mostrar que é limitada, note que  $|y_1| < 2$ . Mais uma vez usamos indução a fim de provar que em geral  $|y_n| < 2$ . Suponha que  $|y_k| < 2$ . Logo,

$$|y_{k+1}| = \left| \frac{1}{4}(2y_{k+1} + 3) \right| < \frac{1}{4}(2|y_{k+1}| + 3) < \frac{7}{4} < 2.$$

Por indução, segue-se que  $|y_n| < 2$  para todo  $n \in \mathbb{N}$ . Como  $(y_n)$  é monótona e limitada, então é convergente. Seja  $y = \lim_{n \rightarrow \infty} (y_n)$ . Então

$$y = \lim_{n \rightarrow \infty} (y_n) = \lim_{n \rightarrow \infty} ((2y_n + 3)/4) = ((2y + 3)/4).$$

resolvendo a equação algébrica acima, temos  $y = 3/2$ .

EXEMPLO 3.32. Seja  $0 < a < b$ , e defina  $a_0 = a$  e  $b_0 = b$ . Seja

$$a_{n+1} = \sqrt{a_n b_n}, \quad b_{n+1} = \frac{1}{2}(a_n + b_n),$$

para  $n \in \mathbb{N}$ . Então  $(a_n)$  e  $(b_n)$  convergem para o mesmo limite.

Vamos mostrar por indução que

$$(3.5.1) \quad a_{i+1} > a_i, \quad 0 < a_i < b_i, \quad b_{i+1} < b_i \quad \text{para } i = 0, 1, \dots$$



Para  $i = 0$  temos  $a_0 = a < b = b_0$ . Logo, usando que  $y > x$  implica em  $\sqrt{y} > \sqrt{x}$ , e que  $a_0$  e  $b_0$  são positivos, temos  $a_1 = \sqrt{a_0 b_0} > a_0 > 0$ . Além disso,  $b_1 = (a_0 + b_0)/2 < b_0$  pois  $a_0 < b_0$ . Portanto (3.5.1) vale para  $i = 0$ . Suponha que valha também para  $i = n$ . Então

$$0 < a_n < b_n \implies 0 < (\sqrt{a_n} - \sqrt{b_n})^2 \implies \sqrt{a_n b_n} < \frac{1}{2}(a_n + b_n) \implies a_{n+1} < b_{n+1}.$$

Note também que  $a_{n+1} > a_n > 0$ . Finalmente,

$$a_{n+2} = \sqrt{a_{n+1} b_{n+1}} > a_{n+1}, \quad b_{n+2} = \frac{a_{n+1} + b_{n+1}}{2} < b_{n+1}.$$

Logo (3.5.1) vale também para  $i = n + 1$ . Portanto temos que  $(a_n)$  é monótona não decrescente e limitada superiormente, enquanto  $(b_n)$  é monótona não crescente e limitada superiormente. Ambas então convergem e sejam  $A$  e  $B$  seus limites. Neste caso teremos

$$A = \sqrt{AB}, \quad B = \frac{1}{2}(A + B).$$

e portanto  $A = B$ .

**3.5.2. Limite superior e inferior.** Uma noção importante tratando-se de sequências é a de limites superiores ( $\limsup$ ) e inferiores ( $\liminf$ ), que nos dá informações sobre sequências limitadas mesmo quando estas não são convergentes.

Seja  $(x_n)$  sequência limitada de reais, e defina

$$V = \{v \in \mathbb{R} : \text{existem finitos } n \in \mathbb{N} \text{ tais que } x_n > v\}.$$

Definimos então

$$\limsup x_n = \inf V.$$

De forma análoga, se

$$W = \{v \in \mathbb{R} : \text{existem finitos } n \in \mathbb{N} \text{ tais que } x_n < v\},$$

definimos

$$\liminf x_n = \sup W.$$

**LEMA 3.5.8.** Seja  $(x_n)$  sequência de reais limitada. Então  $(x_n)$  converge para  $x$  se e somente se  $\limsup x_n = \liminf x_n = x$ .

**EXEMPLO 3.33.** Seja  $(x_n) = (-1)^n$ . Então  $\liminf x_n = -1$  e  $\limsup x_n = 1$ .

**EXEMPLO 3.34.** Seja

$$(z_n) = \left( (-1)^n + \frac{(-1)^n}{n} \right).$$

Então  $\liminf z_n = -1$  e  $\limsup z_n = 1$ .

### 3.6. Sequências contráteis e o método das aproximações sucessivas

Dizemos que uma sequência  $(\mathbf{x}_k)$  é *contrátil* se existem número real  $\lambda < 1$  e um natural  $K^*$  tais que

$$\|\mathbf{x}_{k+2} - \mathbf{x}_{k+1}\| \leq \lambda \|\mathbf{x}_{k+1} - \mathbf{x}_k\|$$

para todo  $k > K^*$ .

**TEOREMA 3.6.1.** *Toda sequência contrátil é convergente*

**DEMONSTRAÇÃO.** Seja  $(\mathbf{x}_k)$  sequência contrátil com constante  $\lambda < 1$ . Sem perda de generalidade, supomos nesta demonstração que  $K^* = 1$ , isto é

$$\|\mathbf{x}_{k+2} - \mathbf{x}_{k+1}\| \leq \lambda \|\mathbf{x}_{k+1} - \mathbf{x}_k\|$$

para todo  $k \in \mathbb{N}$ . Então,

$$\|\mathbf{x}_{k+2} - \mathbf{x}_{k+1}\| \leq \lambda \|\mathbf{x}_{k+1} - \mathbf{x}_k\| \leq \lambda^2 \|\mathbf{x}_k - \mathbf{x}_{k-1}\| \leq \cdots \leq \lambda^k \|\mathbf{x}_2 - \mathbf{x}_1\|.$$

Logo, para  $m \in \mathbb{N}$  e  $k \geq m$  temos

$$\begin{aligned} \|\mathbf{x}_k - \mathbf{x}_m\| &\leq \|\mathbf{x}_k - \mathbf{x}_{k-1}\| + \|\mathbf{x}_{k-1} - \mathbf{x}_{k-2}\| + \cdots + \|\mathbf{x}_{m+1} - \mathbf{x}_m\| \\ &\leq (\lambda^{k-2} + \lambda^{k-3} + \cdots + \lambda^{m-1}) \|\mathbf{x}_2 - \mathbf{x}_1\| = \lambda^{m-1} (\lambda^{k-m-1} + \lambda^{k-m-2} + \cdots + 1) \|\mathbf{x}_2 - \mathbf{x}_1\| \\ &= \lambda^{m-1} \frac{1 - \lambda^{k-m}}{1 - \lambda} \|\mathbf{x}_2 - \mathbf{x}_1\| \leq \frac{\lambda^{m-1}}{1 - \lambda} \|\mathbf{x}_2 - \mathbf{x}_1\|. \end{aligned}$$

Logo, dado  $\epsilon > 0$  se  $K^* \in \mathbb{N}$  é tal que

$$\frac{\lambda^{K^*-1}}{1 - \lambda} \|\mathbf{x}_2 - \mathbf{x}_1\| < \epsilon,$$

então  $\|\mathbf{x}_k - \mathbf{x}_m\| < \epsilon$  para todo  $m \geq K^*$ ,  $k \geq K^*$ . Portanto a sequência é de Cauchy e é convergente  $\square$

**EXEMPLO 3.35.** Seja a sequência definida por

$$x_0 = a > 0, \quad x_{n+1} = 1 + \frac{1}{x_n}.$$

Queremos mostrar que  $(x_n)$  é contrátil, e portanto convergente.

Seja  $f : \mathbb{R}^+ \rightarrow \mathbb{R}$  dada por  $f(x) = 1 + 1/x$ . Então a sequência é definida por  $x_{n+1} = f(x_n)$ , e temos portanto que  $x^* = (1 + \sqrt{5})/2$  é a única solução em  $\mathbb{R}^+$  para a equação  $x = f(x)$ . Usaremos mais tarde o fato de que  $x > x^*$  implica em  $x^2 > x + 1$ . Note ainda que  $f$  é tal que

$$(3.6.1) \quad x > y \implies f(x) < f(y),$$

e que se  $x, y \in \mathbb{R}^+$  e  $c < \min\{x, y\}$ , então

$$(3.6.2) \quad |f(x) - f(y)| = \left| \frac{1}{x} - \frac{1}{y} \right| = \frac{|x - y|}{xy} \leq \frac{|y - x|}{c^2}.$$

A fim de utilizar (3.6.2), mostraremos que  $(x_n)$  é limitada inferiormente por algum número maior que um.

Temos então três possibilidades:  $a = x^*$ ,  $a > x^*$  ou  $a < x^*$ . Quando  $a = x^*$ , a série é trivialmente convergente pois temos  $x_1 = x_2 = \dots = x^*$ . Suponha então que  $x_0 = a > x^*$ . A análise para  $a < x^*$  é similar.

Então  $x_1 = f(x_0) < f(x^*) = x^*$ . Por indução temos que  $x_{2n-2} > x^*$  e  $x_{2n-1} < x^*$ . De fato, como estas desigualdades são verdadeiras para  $n = 1$  e supondo também corretas para  $n = k$  temos  $x_{2k} = f(x_{2k-1}) > f(x^*) = x^*$  e  $x_{2k+1} = f(x_{2k}) < f(x^*) = x^*$ , como queríamos demonstrar.

Temos então  $x_0 = a$ ,  $x_1 = (a + 1)/a$ , e

$$x_2 = 1 + \frac{1}{x_1} = \frac{2a + 1}{a + 1} < \frac{a + a^2}{a + 1} = a = x_0,$$

onde usamos que  $a + 1 < a^2$ . Da mesma forma,  $x_3 = 1 + 1/x_2 > 1 + 1/x_0 = x_1$ . Portanto temos que para  $n = 1$  vale  $x_{2n} < x_{2n-2}$  e  $x_{2n+1} > x_{2n-1}$ . Supondo estas duas desigualdades para  $n = k$  temos

$$x_{2k+2} = 1 + 1/x_{2k+1} < 1 + 1/x_{2k-1} = x_{2k}, \quad x_{2k+3} = 1 + 1/x_{2k+2} > 1 + 1/x_{2k} = x_{2k+1},$$

como queríamos demonstrar.

Concluimos que  $(x_{2n-1})$  é sequência não decrescente, e que  $|x_{2n}| > x^* > x_1$  para todo  $n \in \mathbb{N}$ . Portanto  $(x_n)$  é limitada inferiormente por  $x_1$ .

Aplicando agora (3.6.2), temos

$$|x_{k+1} - x_k| = |f(x_k) - f(x_{k-1})| \leq \frac{1}{x_1^2} |x_k - x_{k-1}|.$$

Como  $x_1 = 1 + 1/a > 1$ , então  $(x_n)$  é contrátil e portanto converge.

Para achar o valor limite, basta resolver  $x = f(x)$ , e temos que  $\lim_{n \rightarrow \infty} x_n = x^*$ .

Em várias aplicações importantes é necessário achar um *ponto fixo*, i.e., uma solução do tipo  $\mathbf{x} = T(\mathbf{x})$ , onde  $T : \mathbb{R}^n \rightarrow \mathbb{R}^n$  é dada. É natural perguntar-se se dado algum ponto inicial  $\mathbf{x}_0$ , a sequência gerada por

$$\mathbf{x}_k = T(\mathbf{x}_{k-1}), \quad k \in \mathbb{N},$$

converge para um ponto fixo. Esta forma de determinar pontos fixos é denominada *método das aproximações sucessivas*.

No caso de  $T$  ser uma “contração”,  $(\mathbf{x}_k)$  será contrátil, e portanto convergente. É exatamente isto que mostraremos a seguir.

**DEFINIÇÃO 3.6.2.** *Seja  $A \subset \mathbb{R}^n$ . Dizemos que uma função  $T : A \rightarrow \mathbb{R}^n$  é uma contração se existir  $\lambda < 1$  tal que*

$$\|T(\mathbf{y}) - T(\mathbf{x})\| \leq \lambda \|\mathbf{y} - \mathbf{x}\|$$

para todo  $\mathbf{x}, \mathbf{y} \in \mathbb{R}^m$ .

Temos então o seguinte resultado.

**TEOREMA 3.6.3.** *Seja  $A \subset \mathbb{R}^n$  fechado, e  $T : A \rightarrow A$  uma contração. Então  $T$  possui um e somente um ponto fixo em  $A$ . Além disto, para qualquer  $\mathbf{x}_0 \in A$ , a sequência definida por*

$$(3.6.3) \quad \mathbf{x}_k = T(\mathbf{x}_{k-1}), \quad k \in \mathbb{N},$$

converge para o ponto fixo de  $T$  em  $A$ .

DEMONSTRAÇÃO. Suponha que exista  $\lambda < 1$  tal que

$$\|T(\mathbf{y}) - T(\mathbf{x})\| \leq \lambda \|\mathbf{y} - \mathbf{x}\|$$

para todo  $\mathbf{x}, \mathbf{y} \in A$ .

Mostraremos primeiro a unicidade. Dados dois pontos fixos  $\mathbf{x}$  e  $\mathbf{y}$  de  $T$  em  $A$ , temos que

$$\|\mathbf{x} - \mathbf{y}\| = \|T(\mathbf{x}) - T(\mathbf{y})\| \leq \lambda \|\mathbf{x} - \mathbf{y}\|,$$

o que só é possível se  $\mathbf{x} = \mathbf{y}$ , e portanto o ponto fixo, se existir, é único.

Note que  $(\mathbf{x}_k)$  é contrátil pois

$$\|\mathbf{x}_{k+2} - \mathbf{x}_{k+1}\| = \|T(\mathbf{x}_{k+1}) - T(\mathbf{x}_k)\| \leq \lambda \|\mathbf{x}_{k+1} - \mathbf{x}_k\|.$$

Logo  $(\mathbf{x}_k)$  converge, e seja  $\mathbf{x}^*$  seu limite. Como  $A$  é fechado, então  $\mathbf{x}^* \in A$ . Para mostrar que  $\mathbf{x}^*$  é ponto fixo de  $T$ , note que para todo  $k \in \mathbb{N}$ , temos que

$$\begin{aligned} \|x^* - T(x^*)\| &\leq \|\mathbf{x}^* - \mathbf{x}_k\| + \|\mathbf{x}_k - T(x^*)\| = \|\mathbf{x}^* - \mathbf{x}_k\| + \|T(\mathbf{x}_{k-1}) - T(x^*)\| \\ &\leq \|\mathbf{x}^* - \mathbf{x}_k\| + \lambda \|\mathbf{x}_{k-1} - x^*\|. \end{aligned}$$

Tomando o limite  $k \rightarrow \infty$  dos dois lados da desigualdade obtemos que  $\|x^* - T(x^*)\| = 0$ , e portanto  $x^* = T(x^*)$ .  $\square$

### 3.7. Exercícios

EXERCÍCIO 3.1. Demontre o Lema 3.1.2.

EXERCÍCIO 3.2. Demonstrar o Lema 3.1.9.

EXERCÍCIO 3.3. Seja  $(\mathbf{x}_k)$  sequência em  $\mathbb{R}^n$  convergente para  $\mathbf{x}$ . Mostre que  $\{\mathbf{x}_k : k \in \mathbb{N}\} \cup \{\mathbf{x}\}$  é compacto.

EXERCÍCIO 3.4. Mostre que se  $k : \mathbb{N} \rightarrow \mathbb{N}$  é uma função estritamente crescente, então  $k(i) \geq i$ .

EXERCÍCIO 3.5. Dê um exemplo de uma sequência  $(x_n)$  em  $\mathbb{R}$  tal que toda subsequência convergente de  $(x_n)$  convirja para  $x$ , mas que  $(x_n)$  não seja convergente.

EXERCÍCIO 3.6. Sejam  $(\mathbf{x}_n)$  e  $(\mathbf{y}_n)$  sequências em  $\mathbb{R}^n$  e seja  $(\mathbf{z}_n)$  a sequência formada por  $\mathbf{z}_1 = \mathbf{x}_1$ ,  $\mathbf{z}_2 = \mathbf{y}_1$ ,  $\mathbf{z}_3 = \mathbf{x}_2$ ,  $\mathbf{z}_4 = \mathbf{y}_2, \dots$ ,  $\mathbf{z}_{2n-1} = \mathbf{x}_n$ ,  $\mathbf{z}_{2n} = \mathbf{y}_n, \dots$ . Mostre que se  $\lim_{n \rightarrow \infty} \mathbf{x}_n = \mathbf{c}$  e  $\lim_{n \rightarrow \infty} \mathbf{y}_n = \mathbf{c}$ , então  $\lim_{n \rightarrow \infty} \mathbf{z}_n = \mathbf{c}$ .

EXERCÍCIO 3.7. Seja  $(\mathbf{x}_k)$  sequência em  $\mathbb{R}^n$  limitada, e tal que toda subsequência convergente converge para  $\mathbf{x} \in \mathbb{R}^n$ . Mostre que  $(\mathbf{x}_k)$  converge para  $\mathbf{x}$ .

EXERCÍCIO 3.8. Seja  $(\mathbf{x}_k)$  sequência de Cauchy contendo uma subsequência convergente para  $\mathbf{x}$ . Mostre que  $(\mathbf{x}_k)$  converge para  $\mathbf{x}$ .

EXERCÍCIO 3.9. Sejam  $(\mathbf{x}_k)$  e  $(\mathbf{y}_k)$  duas sequências de Cauchy em  $\mathbb{R}^n$ . Mostre que  $\|\mathbf{x}_k - \mathbf{y}_k\|$  converge.

EXERCÍCIO 3.10. Demonstrar o Lema 3.4.3.

EXERCÍCIO 3.11. Demonstrar o Lema 3.4.4.

EXERCÍCIO 3.12. Mostre que se  $A \subset \mathbb{R}$  e  $s = \sup A$ , então existe sequência em  $A$  convergindo para  $s$ .

EXERCÍCIO 3.13 (Bartle [2]). Seja  $x_1 = 1$  e  $x_{n+1} = (2+x_n)^{1/2}$ . Mostre que  $x_n$  é monótona e limitada, e portanto converge. Ache seu limite.

EXERCÍCIO 3.14 (Bartle [2]). Seja  $a > 0$  e  $x_1 > 0$ . Mostre que a sequência dada por  $x_{n+1} = (a + x_n)^{1/2}$  converge.

EXERCÍCIO 3.15. Seja  $(x_k)$  sequência em  $\mathbb{R}$ , limitada. Se  $s_i = \sup\{x_j : j \in \mathbb{N}, j \geq i\}$ , mostre que

$$\limsup x_k = \inf\{s_i : i \in \mathbb{N}\}.$$

EXERCÍCIO 3.16. Seja  $(x_k)$  sequência em  $\mathbb{R}$ , limitada, e seja  $L$  o conjunto de números reais  $x$  tais que existe uma subsequência de  $(x_k)$  convergindo para  $x$ . Se  $L \neq \emptyset$ , mostre que  $\sup L = \limsup x_k$ .

EXERCÍCIO 3.17. Dadas duas sequências limitadas  $(x_k)$  e  $(y_k)$ , mostre que

$$\limsup(x_k + y_k) \leq \limsup(x_k) + \limsup(y_k).$$

EXERCÍCIO 3.18. Seja  $(x_k)$  sequência limitada. Mostre que  $(x_k)$  converge se e somente se  $\limsup x_k = \liminf x_k$ . Neste caso,  $\lim x_k = \limsup x_k = \liminf x_k$ .

EXERCÍCIO 3.19. Seja  $S \subset \mathbb{R}^n$ . Mostre que  $\mathbf{x}$  é ponto de acumulação de  $S$  se e somente se existe sequência de pontos  $(\mathbf{x}_j)$  em  $S \setminus \{\mathbf{x}\}$  que converge para  $\mathbf{x}$ .

EXERCÍCIO 3.20. Seja  $V$  um subespaço vetorial de  $\mathbb{R}^n$ . Mostre que  $V$  é fechado em  $\mathbb{R}^n$



## CAPÍTULO 4

### Continuidade e Funções Contínuas

<sup>1</sup> Um dos mais importantes tópicos de análise é o estudo de funções e suas propriedades, em particular a *continuidade*. Seja  $\Omega \subset \mathbb{R}^m$ . Dizemos que uma função  $f : \Omega \rightarrow \mathbb{R}^n$  é contínua em  $\mathbf{x} \in \Omega$ , se para toda vizinhança aberta  $V$  de  $f(\mathbf{x})$  existir vizinhança aberta  $U$  de  $\mathbf{x}$  tal que

$$\mathbf{y} \in U \cap \Omega \implies f(\mathbf{y}) \in V.$$

Ver Figura 1. Finalmente, dizemos que  $f$  é contínua em  $\Omega' \subset \Omega$  se  $f$  for contínua em todos os pontos de  $\Omega'$ .

Dividimos o estudo de funções contínuas analisando primeiro propriedades locais, seguido das propriedades globais. A menos que seja explicitamente indicado, neste capítulo utilizaremos a notação acima.

#### 4.1. Propriedades locais

Começamos observando que a função  $f$  é contínua em todo ponto  $\mathbf{x} \in \Omega$  que não seja ponto de acumulação de  $\Omega$ . De fato, se  $\mathbf{x} \in \Omega$  não é ponto de acumulação, existe vizinhança aberta  $U$  de  $\mathbf{x}$  tal que  $\Omega \cap U = \{\mathbf{x}\}$ . Logo para toda vizinhança aberta  $V$  de  $f(\mathbf{x})$ , temos que

$$\mathbf{y} \in \Omega \cap U \implies \mathbf{y} = \mathbf{x} \implies f(\mathbf{y}) = f(\mathbf{x}) \in V$$

Logo  $f$  é necessariamente contínua em  $\mathbf{x}$ .

LEMA 4.1.1. Então as afirmativas abaixo são equivalentes.

---

<sup>1</sup>Última Atualização: 24/04/2007

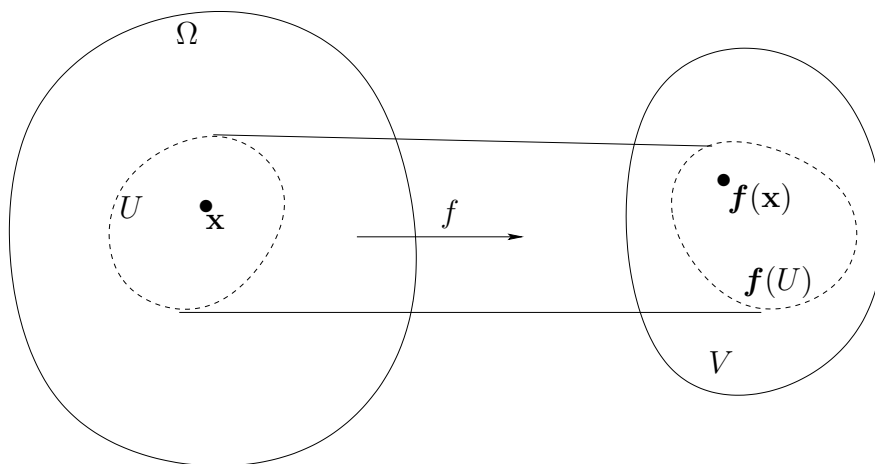

FIG. 1. Continuidade de  $f(\mathbf{x})$ .

- (1)  $\mathbf{f}$  é contínua em  $\mathbf{x}$ .  
 (2) Para todo  $\epsilon > 0$  existe  $\delta > 0$  tal que

$$\mathbf{y} \in \Omega, \quad \|\mathbf{x} - \mathbf{y}\| < \delta \implies \|\mathbf{f}(\mathbf{x}) - \mathbf{f}(\mathbf{y})\| < \epsilon.$$

- (3) Se  $(\mathbf{x}_k)$  é sequência em  $\Omega$  e  $\lim_{k \rightarrow \infty} \mathbf{x}_k = \mathbf{x}$ , então  $\lim_{k \rightarrow \infty} \mathbf{f}(\mathbf{x}_k) = \mathbf{f}(\mathbf{x})$ .

Outro resultado importante é o seguinte *critério de descontinuidade*:  $\mathbf{f}$  não é contínua em  $\mathbf{x}$  se e somente se existe sequência  $(\mathbf{x}_n)$  em  $\Omega$  convergindo para  $\mathbf{x}$  mas  $(\mathbf{f}(\mathbf{x}_n))$  não convergindo para  $\mathbf{f}(\mathbf{x})$ .

Uma noção que pode ser útil em algumas ocasiões é a de *limites de funções*. Se  $\mathbf{x}$  é ponto de acumulação de  $\Omega$ , dizemos que  $\mathbf{p}$  é o limite de  $\mathbf{f}$  em  $\mathbf{x}$  se para toda vizinhança aberta  $V$  de  $\mathbf{p}$  existir vizinhança aberta  $U$  de  $\mathbf{x}$  tal que

$$\mathbf{y} \in U \cap \Omega, \quad \mathbf{y} \neq \mathbf{x} \implies \mathbf{f}(\mathbf{y}) \in V.$$

Neste caso, escrevemos  $\mathbf{p} = \lim_{\mathbf{y} \rightarrow \mathbf{x}} \mathbf{f}(\mathbf{y})$ , e dizemos que  $\mathbf{f}$  converge para  $\mathbf{p}$  no ponto  $\mathbf{x}$ . Uma observação a respeito da definição acima é que só a utilizamos para pontos de acumulação do domínio. Note também que a noção de limite em  $\mathbf{x}$  independe do valor de  $\mathbf{f}$  em  $\mathbf{x}$ . Na verdade,  $\mathbf{f}$  não precisa nem estar definida neste ponto.

OBSERVAÇÃO. Note algumas diferenças na definição de limite de função e continuidade num ponto  $\mathbf{x}$ :

- (1) Para definir limite, a função não precisa estar definida em  $\mathbf{x}$ , e mesmo que esteja, o valor não tem importância. Mas faz parte da definição que  $\mathbf{x}$  seja ponto de acumulação do domínio da função.  
 (2) Na definição de limite, a função tem que estar definida em  $\mathbf{x}$ , mas este ponto não necessariamente é de acumulação.

Se  $\mathbf{x}$  for ponto de acumulação de  $\Omega$ , então

$$\mathbf{f} \text{ é contínua em } \mathbf{x} \iff \mathbf{f}(\mathbf{x}) = \lim_{\mathbf{y} \rightarrow \mathbf{x}} \mathbf{f}(\mathbf{y}).$$

EXEMPLO 4.1.  $g(x) = x$  é contínua em  $\mathbb{R}$ . De fato, para todo  $c \in \mathbb{R}$ , temos  $\lim_{x \rightarrow c} g(x) = c = g(c)$ .

EXEMPLO 4.2. Considere  $\mathbf{A} \in \mathcal{L}(\mathbb{R}^m, \mathbb{R}^n)$ , isto é,  $\mathbf{A} : \mathbb{R}^m \rightarrow \mathbb{R}^n$  é aplicação linear e a norma  $\|\mathbf{A}\|$  está bem definida (ver página 13). Seja  $\mathbf{f} : \mathbb{R}^m \rightarrow \mathbb{R}^n$  dada por  $\mathbf{f}(\mathbf{x}) = \mathbf{A}(\mathbf{x}) + \mathbf{c}$ , onde  $\mathbf{c} \in \mathbb{R}^n$  é vetor constante. Então  $\mathbf{f}$  é contínua.

De fato, dado  $\epsilon > 0$ , seja  $\delta = \epsilon/\|\mathbf{A}\|$ . Logo, para todos  $\mathbf{x}, \mathbf{y} \in \mathbb{R}^m$  tem-se

$$\|\mathbf{x} - \mathbf{y}\| < \delta \implies \|\mathbf{f}(\mathbf{x}) - \mathbf{f}(\mathbf{y})\| = \|\mathbf{A}(\mathbf{x} - \mathbf{y})\| \leq \|\mathbf{A}\| \|\mathbf{x} - \mathbf{y}\| < \|\mathbf{A}\| \delta = \epsilon.$$

EXEMPLO 4.3. Seja  $A \subset \mathbb{R}^m$  conjunto fechado, e  $\mathbf{f} : A \rightarrow \mathbb{R}^n$  contínua em  $A$ , e seja  $(\mathbf{x}_k)$  sequência de Cauchy em  $A$ . Então  $(\mathbf{f}(\mathbf{x}_k))$  é sequência de Cauchy em  $\mathbb{R}^n$ .

Realmente, como  $(\mathbf{x}_k)$  é de Cauchy, então converge. Seja  $\mathbf{x}$  seu limite. Como  $A$  é fechado, então  $\mathbf{x} \in A$ . Posto que  $\mathbf{f}$  é contínua em  $A$ , e portanto em  $\mathbf{x}$ , então  $\mathbf{f}(\mathbf{x}_k)$  converge para  $\mathbf{f}(\mathbf{x})$ . Logo,  $\mathbf{f}(\mathbf{x}_k)$  é convergente. Como toda sequência convergente é de Cauchy, temos que  $\mathbf{f}(\mathbf{x}_k)$  é de Cauchy.

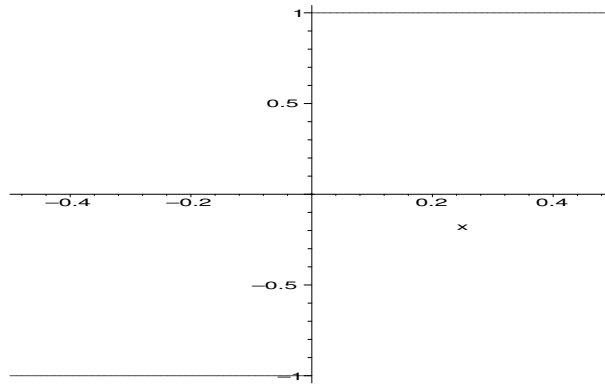

FIG. 2. Gráfico de  $\text{sgn}(x)$ , que é descontínua em  $x = 0$ .

EXEMPLO 4.4. Seja

$$\text{sgn}(x) = \begin{cases} 1 & \text{se } x > 0, \\ 0 & \text{se } x = 0, \\ -1 & \text{se } x < 0, \end{cases}$$

como na figura 2.

Tomando-se as sequências  $(-1/n)$  e  $(1/n)$ , ambas convergindo para  $c = 0$  mas nunca atingindo este valor, tem-se  $(\text{sgn}(-1/n)) = -1$  e  $(\text{sgn}(1/n)) = 1$ . Então esta função não tem limite em  $c = 0$ , pois se o limite existe, este tem que ser único. Portanto, a função  $\text{sgn}(x)$  não é contínua no zero, já que não existe  $\lim_{x \rightarrow 0} \text{sgn}(x)$ .

EXEMPLO 4.5. Seja  $f : \mathbb{R} \rightarrow \mathbb{R}$  dada por

$$f(x) = \begin{cases} 1 & \text{se } x \in \mathbb{Q}, \\ 0 & \text{caso contrário,} \end{cases}$$

é descontínua para todo  $x \in \mathbb{R}$ . Para mostrar isto, suponha  $x \in \mathbb{Q}$ , e uma sequência  $(x_n)$  em  $\mathbb{R} \setminus \mathbb{Q}$  convergindo para  $x$ . Neste caso,  $\lim_{n \rightarrow \infty} (f(x_n)) = 0 \neq 1 = f(x)$ . Da mesma forma, se  $x \notin \mathbb{Q}$ , tomamos uma sequência  $(x_n)$  em  $\mathbb{Q}$  convergindo para  $x$ , e temos  $\lim_{n \rightarrow \infty} (f(x_n)) = 1 \neq 0 = f(x)$ .

As vezes, é possível estender uma função de forma contínua. Seja  $\mathbf{x} \notin \Omega$  ponto de acumulação de  $\Omega$ . Se existir  $\lim_{\mathbf{y} \rightarrow \mathbf{x}} \mathbf{f}(\mathbf{y})$ , então definimos  $\mathbf{f}(\mathbf{x})$  como sendo este limite, e  $\mathbf{f}$  será contínua em  $\mathbf{x}$ .

EXEMPLO 4.6. Considere a função

$$f : \mathbb{R}^+ \rightarrow \mathbb{R}, \quad f(x) = \begin{cases} x, & \text{se } x \in \mathbb{R}^+ \cap \mathbb{Q}, \\ 0, & \text{se } x \in \mathbb{R}^+ \setminus \mathbb{Q}. \end{cases}$$

Então  $\lim_{x \rightarrow 0} f(x) = 0$  e podemos estender  $f$  continuamente no zero definindo

$$g : \mathbb{R}^+ \cup \{0\} \rightarrow \mathbb{R}, \quad g(x) = \begin{cases} f(x), & \text{se } x \in \mathbb{R}^+, \\ 0, & \text{se } x = 0. \end{cases}$$

Então temos  $g$  contínua no zero (e somente no zero).

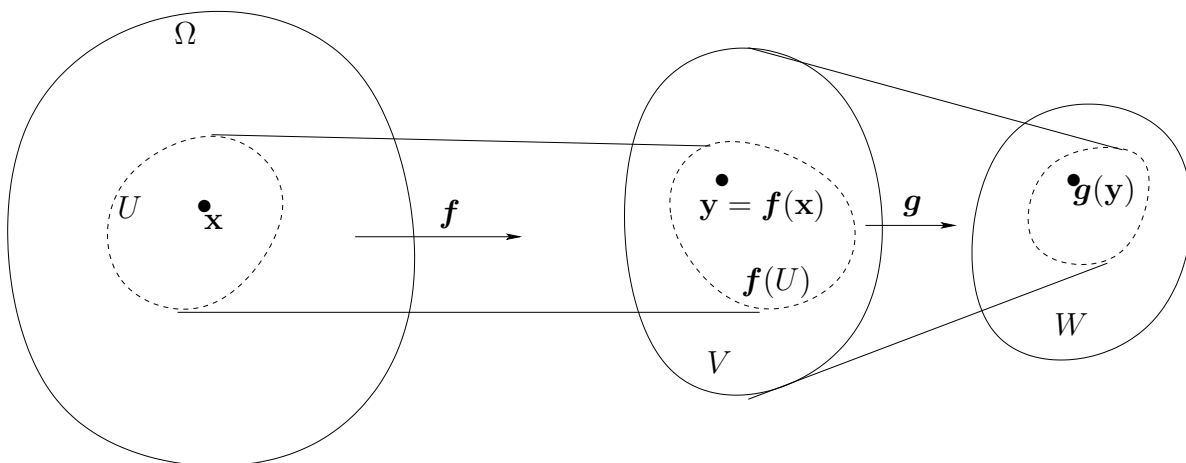
FIG. 3. Continuidade em  $x = 0$ .

EXEMPLO 4.7. É claro que nem sempre tal extensão contínua é possível. Por exemplo no caso de  $f : \mathbb{R}^+ \rightarrow \mathbb{R}$  dada por  $f(x) = 1/x$ , não se pode definir  $f(0)$  tal que  $f : \mathbb{R}^+ \cup \{0\} \rightarrow \mathbb{R}$  seja contínua.

**4.1.1. Composição de funções.** Em geral, se  $f$  e  $g$  são contínuas, então  $f + g$ ,  $f - g$ , e no caso unidimensional,  $fg$  também o são. Da mesma forma, se  $h : \Omega \rightarrow \mathbb{R}$  é tal que  $h(\mathbf{x}) \neq 0$  para todo  $\mathbf{x}$  do domínio, então  $f/h$  é contínua. O próximo resultado garante que a *composição* de funções contínuas também é contínua.

TEOREMA 4.1.2. *Sejam  $\Omega \subset \mathbb{R}^m$ ,  $R \subset \mathbb{R}^n$ , e  $f : \Omega \rightarrow R$  e  $g : R \rightarrow \mathbb{R}^l$ . Suponha  $f$  contínua em  $\mathbf{x} \in \Omega$  e  $g$  contínua em  $f(\mathbf{x}) \in R$ . Então a composição  $g \circ f : \Omega \rightarrow \mathbb{R}^l$  é contínua em  $\mathbf{x}$ .*

DEMONSTRAÇÃO. Seja  $\mathbf{y} = f(\mathbf{x})$  e  $W$  vizinhança aberta de  $g(\mathbf{y})$ . Como  $g$  é contínua em  $\mathbf{y}$ , então existe vizinhança aberta  $V$  de  $\mathbf{y}$  tal que

$$\mathbf{y}' \in V \cap R \implies g(\mathbf{y}') \in W.$$

Como  $f$  é contínua em  $\mathbf{x}$ , então existe vizinhança aberta  $U$  de  $\mathbf{x}$  tal que

$$\mathbf{x}' \in U \cap \Omega \implies f(\mathbf{x}') \in V.$$

Logo

$$\mathbf{x}' \in U \cap \Omega \implies f(\mathbf{x}') \in V \implies g(f(\mathbf{x}')) \in W.$$

Portanto  $g \circ f$  é contínua em  $\mathbf{x}$ . □

EXEMPLO 4.8. A função  $g(\mathbf{x}) = \|\mathbf{x}\|$  é contínua em  $\mathbb{R}^m$ . Realmente, como

$$|g(\mathbf{x}) - g(\mathbf{y})| = | \|\mathbf{x}\| - \|\mathbf{y}\| | \leq \|\mathbf{x} - \mathbf{y}\|,$$

se  $(\mathbf{x}_n)$  converge para  $\mathbf{x}$  então

$$|g(\mathbf{x}_n) - g(\mathbf{x})| \leq \|\mathbf{x}_n - \mathbf{x}\| \implies \lim_{n \rightarrow \infty} (g(\mathbf{x}_n)) = g(\mathbf{x}).$$

Portanto, se  $f$  é contínua em  $\mathbf{x}$ , então  $h(\mathbf{x}) = \|f(\mathbf{x})\|$  também o é, pois  $h = g \circ f$  é composição de funções contínuas.

OBSERVAÇÃO. Note que não podemos concluir a continuidade de  $\mathbf{f} : \mathbb{R}^m \rightarrow \mathbb{R}^n$ , mesmo que  $\|\mathbf{f}\|$  seja contínua. Por exemplo se  $f : \mathbb{R} \rightarrow \mathbb{R}$  é tal que

$$f(x) = \begin{cases} -1 & \text{se } x \geq 0, \\ 1 & \text{se } x < 0, \end{cases}$$

então  $|f|$  é contínua mesmo sendo  $f$  descontínua.

## 4.2. Propriedades globais

Algumas propriedades de funções contínuas não estão restritas a apenas um ponto, mas sim a todo o domínio. Como exemplos citamos preservação de compacidade, e a continuidade uniforme.

Antes de prosseguirmos com as propriedades e suas aplicações, temos o seguinte resultado que caracteriza funções contínuas em todo domínio.

TEOREMA 4.2.1 (Continuidade Global). *As afirmativas abaixo são equivalentes:*

- (1)  $\mathbf{f}$  é contínua em  $\Omega$
- (2) Se  $V \subset \mathbb{R}^n$  é aberto, então existe aberto  $U$  tal que  $U \cap \Omega = \mathbf{f}^{-1}(V)$
- (3) Se  $H \subset \mathbb{R}^n$  é fechado, então existe fechado  $F$  tal que  $F \cap \Omega = \mathbf{f}^{-1}(H)$

DEMONSTRAÇÃO. (1)  $\Rightarrow$  (2): Seja  $\mathbf{f}$  contínua em  $\Omega$  e  $V \subset \mathbb{R}^n$  aberto. Seja  $\mathbf{x} \in \mathbf{f}^{-1}(V)$ . Como é  $\mathbf{f}$  contínua, existe aberto  $U_{\mathbf{x}}$  contendo  $\mathbf{x}$  tal que

$$\mathbf{y} \in U_{\mathbf{x}} \cap \Omega \implies \mathbf{f}(\mathbf{y}) \in V.$$

Logo  $U_{\mathbf{x}} \cap \Omega \subset \mathbf{f}^{-1}(V)$ . Seja  $U = \cup_{\mathbf{x} \in \mathbf{f}^{-1}(V)} U_{\mathbf{x}}$ . Então  $U$  é aberto pois é união de abertos, e  $U \cap \Omega = \mathbf{f}^{-1}(V)$ .

(2)  $\Rightarrow$  (1): Seja  $\mathbf{x} \in \Omega$  e  $V$  vizinhança aberta de  $\mathbf{f}(\mathbf{x})$ . Por hipótese existe um aberto  $U$  tal que  $U \cap \Omega = \mathbf{f}^{-1}(V)$ . Mas como  $\mathbf{f}(\mathbf{x}) \in V$ , então  $\mathbf{x} \in U$  e portanto  $U$  é vizinhança aberta de  $\mathbf{x}$ . Além disto, para todo  $\mathbf{y} \in U \cap \Omega$  tem-se  $\mathbf{f}(\mathbf{y}) \in V$ .

(2)  $\Rightarrow$  (3): Seja  $H \subset \mathbb{R}^n$  fechado. Então como  $\mathcal{C}(H)$  é aberto, temos por hipótese que existe aberto  $U$  tal que  $U \cap \Omega = \mathbf{f}^{-1}(\mathcal{C}(H))$ . Seja  $F = \mathcal{C}(U)$ . Então

$$\mathbf{x} \in F \cap \Omega \implies \mathbf{f}(\mathbf{x}) \notin \mathcal{C}(H) \implies \mathbf{f}(\mathbf{x}) \in H \implies F \cap \Omega \subset \mathbf{f}^{-1}(H).$$

Por outro lado,

$$\mathbf{x} \in \mathbf{f}^{-1}(H) \implies \mathbf{x} \notin U \cap \Omega \text{ e } \mathbf{x} \in \Omega \implies \mathbf{x} \in F \cap \Omega \implies \mathbf{f}^{-1}(H) \subset F \cap \Omega.$$

Logo  $\mathbf{f}^{-1}(H) = F \cap \Omega$ .

(3)  $\Rightarrow$  (2): semelhante ao caso anterior. □

OBSERVAÇÃO. Note que  $U$  aberto e  $\mathbf{f}$  contínua não implica em  $\mathbf{f}(U)$  aberto. Da mesma forma,  $F$  fechado não implica em  $\mathbf{f}(F)$  fechado. Como exemplo tome  $f(x) = x^2$  e  $U = (-1, 1)$  implica em  $f(U) = [0, 1)$ .

E se  $F = [1, +\infty)$  com  $g(x) = 1/x$ , então  $g(F) = (0, 1]$ .

**4.2.1. Funções Contínuas em Conjuntos Compactos.** Um resultado com várias aplicações vem a seguir e garante que a compacidade é uma propriedade preservada por funções contínuas.

**TEOREMA 4.2.2** (Preservação de compacidade). *Se  $K$  é compacto, e  $\mathbf{f} : K \rightarrow \mathbb{R}^n$  é contínua, então  $\mathbf{f}(K)$  é compacto.*

**DEMONSTRAÇÃO.** Seja  $\mathcal{G} = \{G_\alpha\}$  cobertura aberta para  $\mathbf{f}(K)$ , i.e.,  $\mathbf{f}(K) \subset \cup_\alpha G_\alpha$ . Logo  $K \subset \cup_\alpha \mathbf{f}^{-1}(G_\alpha)$ . Por  $\mathbf{f}$  ser contínua, pelo Teorema 4.2.1, para todo  $\alpha$  existe  $H_\alpha$  aberto tal que  $\mathbf{f}^{-1}(G_\alpha) = H_\alpha \cap K$ . Portanto  $\{H_\alpha\}$  é uma cobertura aberta de  $K$ . Como  $K$  é compacto, então existe  $\{H_{\alpha_1}, \dots, H_{\alpha_j}\}$  subcobertura finita. Logo,

$$K \subset \cup_{j=1}^J H_{\alpha_j} \cap K = \cup_{j=1}^J \mathbf{f}^{-1}(G_{\alpha_j}),$$

e então  $\mathbf{f}(K) \subset \cup_{j=1}^J G_{\alpha_j}$ . Portanto, achamos uma subcobertura aberta finita para  $\mathbf{f}(K)$ , e concluímos que  $\mathbf{f}(K)$  é compacto.  $\square$

Uma aplicação imediata do resultado acima é a existência de máximos e mínimos de funções contínuas definidas em compactos. Em particular, estas funções são limitadas.

**DEFINIÇÃO 4.2.3.** *Dizemos que  $\mathbf{f} : \Omega \rightarrow \mathbb{R}^n$  é limitada em  $\Omega$  se existe  $M \in \mathbb{R}$  tal que  $\|\mathbf{f}(\mathbf{x})\| \leq M$  para todo  $\mathbf{x} \in \Omega$ .*

**EXEMPLO 4.9.**  $\sin x$  é limitada em  $\mathbb{R}$  pois  $|\sin x| \leq 1$  para todo  $x \in \mathbb{R}$ .

**EXEMPLO 4.10.**  $1/x$  não é limitada em  $\mathbb{R}^+$ . Entretanto  $1/x$  é limitada em  $(1/2, +\infty)$  pois  $|1/x| \leq 2$  para todo  $x$  neste intervalo.

O Teorema 4.2.2 garante que imagens de compactos são conjuntos compactos, portanto pelo Teorema de Heine–Borel (Teorema 2.5.3) fechados e limitados. O resultado abaixo é consequência imediata deste fato.

**TEOREMA 4.2.4.** *Seja  $K$  compacto, e  $\mathbf{f} : K \rightarrow \mathbb{R}^n$  contínua em  $K$ . Então  $\mathbf{f}$  é limitada em  $K$ .*

Uma demonstração alternativa do Teorema 4.2.4 que dispensa o uso de noções de compacidade vem a seguir.

**DEMONSTRAÇÃO.** (alternativa do Teorema 4.2.4; *por contradição*) Suponha  $K$  fechado e limitado e  $\mathbf{f}$  não limitada. Então para todo  $n \in \mathbb{N}$  existe  $\mathbf{x}_n \in K$  tal que  $\mathbf{f}(\mathbf{x}_n) > n$ . Como  $K$  é fechado e limitado, então, pelo Teorema de Bolzano–Weierstrass,  $(\mathbf{x}_n)$  possui subsequência  $(\mathbf{x}_{n_k})$  convergente. Seja  $\mathbf{x} = \lim_{n_k \rightarrow \infty} \mathbf{x}_{n_k}$ . Como  $K$  é fechado, então  $\mathbf{x} \in K$ . Mas como  $\mathbf{f}$  é contínua, então  $\mathbf{f}$  tem limite em  $\mathbf{x}$ , e portanto é localmente limitada, uma contradição com a construção de  $(\mathbf{x}_n)$ .  $\square$

Outra noção importante é o de máximos e mínimos. Dizemos que  $f : \Omega \rightarrow \mathbb{R}$  tem valor máximo em  $\Omega$  se existe  $x^* \in \Omega$  tal que  $f(x^*)$  é cota superior de  $f(\Omega)$ . De forma análoga dizemos que  $f$  tem valor mínimo em  $\Omega$  se existe  $x_* \in \Omega$  tal que  $f(x_*)$  é cota inferior de  $f(\Omega)$ . Chamamos  $x^*$  de ponto de valor máximo e  $x_*$  de ponto de valor mínimo.

**OBSERVAÇÃO.** Se uma função  $f$  como acima definida tem seus valores máximo e mínimo em  $\Omega$ , então  $f$  é limitada em  $\Omega$ .

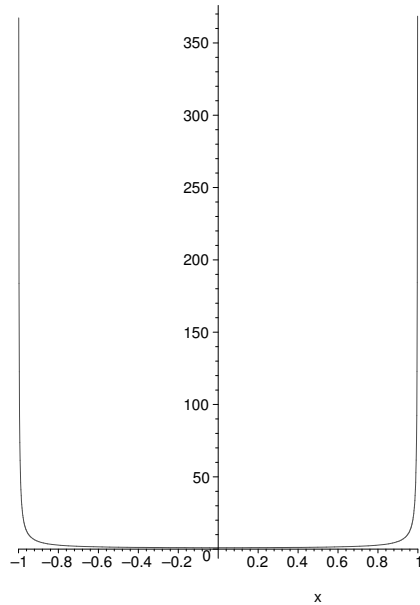

FIG. 4. Gráfico de  $1/(1-x^2)$ , que não é limitada em  $(-1, 1)$ .

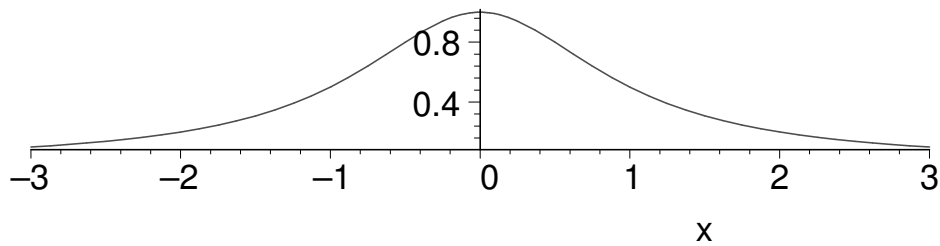

FIG. 5. Gráfico de  $1/(1+x^2)$ , que tem seu máximo mas não o seu mínimo em  $\mathbb{R}$ .

EXEMPLO 4.11. A função  $f : (-1, 1) \rightarrow \mathbb{R}$  dada por  $f(x) = 1/(1-x^2)$  (Figura 4) não é limitada em  $(-1, 1)$ , mas é limitada em  $[-1/2, 1/2]$  por exemplo.

EXEMPLO 4.12.  $f(x) = x$  é contínua e limitada em  $(-1, 1)$ , mas não toma valor máximo nem mínimo em  $(-1, 1)$ . Entretanto  $f$  tem seus valores máximo e mínimo em  $[-1, 1]$ .

EXEMPLO 4.13. A função  $h(x) = 1/(1+x^2)$  (Figura 5) é limitada em  $\mathbb{R}$ , tem seu valor máximo em  $x^* = 0$ , mas não tem seu valor mínimo. Isto porque  $\inf h(\mathbb{R}) = 0 \neq h(x)$  para todo  $x \in \mathbb{R}$ .

OBSERVAÇÃO. Note que pontos de máximo e mínimo não são únicos em geral. Por exemplo,  $f(x) = x^2$  tem  $-1$  e  $1$  como seus dois pontos de máximo em  $[-1, 1]$ .

O resultado a seguir mais uma vez é consequência do Teorema 4.2.2.

TEOREMA 4.2.5 (Pontos Extremos). *Seja  $K$  compacto e  $f : K \rightarrow \mathbb{R}$  contínua em  $K$ . Então  $f$  tem pelo menos um ponto de máximo e um de mínimo em  $K$ .*

**DEMONSTRAÇÃO.** Como  $K$  é compacto, então o Teorema 4.2.2 garante que  $f(K)$  também é compacto. Logo  $f(K)$  é limitado e portanto tem supremo, e  $f(K)$  é fechado, e portanto o supremo pertence a  $f(K)$ . Logo existe  $x^* \in K$  tal que  $f(x^*) = \sup f(K)$ .

Mesmo tipo de argumento assegura que existe ponto de mínimo em  $K$ .  $\square$

A seguinte demonstração dispensa o uso direto de compacidade.

**DEMONSTRAÇÃO.** (alternativa do Teorema 4.2.5) Demonstraremos somente que existe um ponto de máximo para  $f$ . O caso de valor mínimo é análogo. Como  $K$  é fechado limitado, então  $f(K)$  é limitado. Seja  $s^* = \sup f(K)$ . Seja  $\mathbf{x}_n$  tal que  $f(\mathbf{x}_n) > s^* - 1/n$ . Mas pelo Teorema de Bolzano–Weierstrass,  $K$  limitado implica em existência de uma subsequência  $(\mathbf{x}_{n_k})$  convergente. Seja  $\mathbf{x}^*$  o limite de tal subsequência. Como  $K$  é fechado, então  $\mathbf{x}^* \in K$ . Como  $f$  é contínua, então  $f(\mathbf{x}^*) = \lim_{n_k \rightarrow \infty} f(\mathbf{x}_{n_k})$ . Finalmente, usamos que

$$s^* - \frac{1}{n_k} \leq f(\mathbf{x}_{n_k}) \leq s^*,$$

e pelo Lema do sanduíche de seqüências 3.5.3, temos que  $f(\mathbf{x}^*) = \lim_{n_k \rightarrow \infty} f(\mathbf{x}_{n_k}) = s^*$ .  $\square$

Outro resultado de grande importância é o Teorema do Valor Intermediário que garante a preservação de intervalos por funções contínua.

**TEOREMA 4.2.6** (Teorema do Valor Intermediário). *Sejam  $a < b$  e suponha  $f : [a, b] \rightarrow \mathbb{R}$  contínua. Se existe  $d \in \mathbb{R}$  tal que  $f(a) < d < f(b)$ , então existe  $c \in (a, b)$  tal que  $f(c) = d$ .*

**DEMONSTRAÇÃO.** Seja

$$I = \{x \in [a, b] : f(x) < d\} = f^{-1}((-\infty, d)).$$

Logo  $I$  é não vazio pois  $a \in I$ , e definimos  $c = \sup I$ . Então  $c \in [a, b]$ , pois  $b$  é cota superior de  $I$ . Pelo Teorema da Continuidade Global (Teorema 4.2.1), existe aberto  $U$  tal que

$$I = U \cap [a, b] = U \cap [a, b),$$

pois  $b \notin I$ . Logo, para todo  $x \in I$ , existe  $\epsilon > 0$  tal que  $x + \epsilon \in I$ . Portanto  $c \notin I$ , i.e.,  $f(c) \geq d$ . Seja então  $x_n \in I$  tal que  $x_n \rightarrow c$ , ver Exercício 3.12. Por continuidade de  $f$ , temos  $f(c) = \lim_{n \rightarrow \infty} f(x_n)$ . Como  $f(x_n) < d$ , então  $f(c) \leq d$ . Portanto  $f(c) = d$ .  $\square$

**COROLÁRIO 4.2.7** (Teorema do ponto fixo em uma dimensão). *Seja  $f : [0, 1] \rightarrow [0, 1]$  contínua. Então  $f$  tem um ponto fixo, i.e., existe  $x \in [0, 1]$  tal que  $f(x) = x$ .*

**DEMONSTRAÇÃO.** seja  $d : [0, 1] \rightarrow \mathbb{R}$  dada por  $d(x) = f(x) - x$ . Portanto  $d$  é contínua. Nosso objetivo é achar raiz para  $d$  em  $[0, 1]$ . Se  $d(0) = 0$  ou  $d(1) = 0$ , então nada mais há a fazer. Suponha que nem 0 nem 1 sejam raízes de  $d$ . Logo  $d(0) = f(0) > 0$  e  $d(1) = f(1) - 1 < 0$  pois  $f(x) \in [0, 1]$ . Aplicando o Teorema do Valor Intermediário (Teorema 4.2.6), temos que existe  $x \in (0, 1)$  tal que  $d(x) = 0$ , como queríamos demonstrar.  $\square$

Concluimos esta parte com uma importante consequência dos resultados anteriores.

**TEOREMA 4.2.8.** *Seja  $I$  intervalo fechado limitado e  $f : I \rightarrow \mathbb{R}$  função contínua. Então  $f(I)$  é intervalo fechado limitado.*

### 4.3. Funções Uniformemente Contínuas

Considere  $g(x) = 1/x$ , para  $x \in (0, 1)$ . Seja  $c \in (0, 1)$ . Então

$$g(c) - g(x) = \frac{1}{c} - \frac{1}{x} = \frac{x - c}{cx}.$$

Para mostrarmos que  $g$  é contínua em  $c$ , seja  $\epsilon > 0$ . Sem perda de generalidade, podemos supor que  $\epsilon < 1$ , e portanto  $\epsilon c < 1$ . Seja  $\delta = c^2\epsilon/2$ . Então

$$|x - c| < \delta \implies c < x + \delta = x + \frac{c^2\epsilon}{2} < x + \frac{c}{2} \implies \frac{c}{2} < x.$$

Logo

$$|x - c| < \delta \implies |g(c) - g(x)| = \frac{|x - c|}{cx} < \frac{\delta}{cx} = \frac{c^2\epsilon}{2cx} = \frac{c\epsilon}{2x} < \epsilon$$

onde usamos que  $c/2 < x$  na última desigualdade. Mostramos então, usando  $\epsilon$ s e  $\delta$ s que  $1/x$  é contínua em todo ponto diferente de zero. O objetivo principal do cálculo acima é ressaltar que a escolha de  $\delta$  não é uniforme em relação ao ponto  $c$ , i.e.,  $\delta$  depende de  $c$ .

Em outros casos, a escolha de  $\delta$  independe do ponto em questão. Por exemplo, para  $f(x) = x$ , dado  $\epsilon > 0$ , tomando  $\delta = \epsilon$  temos

$$|x - c| < \delta \implies |f(x) - f(c)| < \epsilon.$$

Outro caso já foi visto no exemplo 4.2. Dizemos que estas funções são uniformemente contínuas.

**DEFINIÇÃO 4.3.1.** *Seja  $\Omega \subset \mathbb{R}^m$  e  $\mathbf{f} : \Omega \rightarrow \mathbb{R}^n$ . Dizemos que  $\mathbf{f}$  é uniformemente contínua em  $\Omega$  se para todo  $\epsilon > 0$ , existir  $\delta$  tal que para todo  $\mathbf{x}, \mathbf{y} \in \Omega$  tem-se*

$$\|\mathbf{x} - \mathbf{y}\| < \delta \implies \|\mathbf{f}(\mathbf{x}) - \mathbf{f}(\mathbf{y})\| < \epsilon.$$

Note que a definição de continuidade uniforme só faz sentido no domínio ou subdomínio da função, e não pontualmente como na definição de continuidade. Uma forma equivalente de se definir uma função uniformemente contínua, é exigir que dado  $\epsilon > 0$  exista  $\delta$  tal que para todo  $\mathbf{x} \in \Omega$  tem-se

$$\mathbf{y} \in B_\delta(\mathbf{x}) \cap \Omega \implies \mathbf{f}(\mathbf{y}) \in B_\epsilon(\mathbf{f}(\mathbf{x})).$$

Além disto, pode-se usar o seguinte resultado abaixo para se mostrar que uma função *não* é uniformemente contínua.

**LEMA 4.3.2.** *Seja  $\Omega \subset \mathbb{R}^m$  e  $\mathbf{f} : \Omega \rightarrow \mathbb{R}^n$ . Então as afirmativas abaixo são equivalentes.*

- (1)  $\mathbf{f}$  não é uniformemente contínua em  $\Omega$ .
- (2) Existe  $\epsilon > 0$  tal que para todo  $\delta > 0$  existem pontos  $\mathbf{x}, \mathbf{y} \in \Omega$  tais que  $\|\mathbf{x} - \mathbf{y}\| < \delta$  mas  $\|\mathbf{f}(\mathbf{x}) - \mathbf{f}(\mathbf{y})\| > \epsilon$ .
- (3) Existe  $\epsilon > 0$  e duas seqüências  $(\mathbf{x}_k)$  e  $(\mathbf{y}_k)$  em  $\Omega$  tais que  $\lim_{k \rightarrow \infty} (\mathbf{x}_k - \mathbf{y}_k) = 0$  e  $\|\mathbf{f}(\mathbf{x}_k) - \mathbf{f}(\mathbf{y}_k)\| > \epsilon$  para todo  $k \in \mathbb{N}$ .

**EXEMPLO 4.14.** O resultado acima pode ser usado por exemplo para mostrar que  $f(x) = 1/x$  não é uniformemente contínua em  $\mathbb{R}^+$ . Considere as seqüências  $(1/k)$  e  $(1/(k+1))$ . Então  $\lim_{k \rightarrow \infty} (1/k - 1/(k+1)) = 0$  mas  $f(1/k) - f(1/(k+1)) = 1$  para todo  $k \in \mathbb{N}$ .

Uma interessante propriedade da continuidade uniforme é dada abaixo, e tem aplicação na extensão de funções, ver exercício 4.13. Seja  $\Omega \subset \mathbb{R}^m$  e suponha que  $\mathbf{f} : \Omega \rightarrow \mathbb{R}^n$  é uniformemente contínua. Então  $(\mathbf{x}_i)$  ser sequência de Cauchy implica que  $(\mathbf{f}(\mathbf{x}_i))$  também é sequência de Cauchy.

De fato, seja  $\epsilon > 0$ . Como  $\mathbf{f}$  é uniformemente contínua, então existe  $\delta$  tal que

$$(4.3.1) \quad \|\mathbf{x} - \mathbf{y}\| < \delta \implies \|\mathbf{f}(\mathbf{x}) - \mathbf{f}(\mathbf{y})\| < \epsilon,$$

para todo  $\mathbf{x}, \mathbf{y} \in \Omega$ . Como  $(\mathbf{x}_i)$  é sequência de Cauchy, então existe  $N_0$  tal que se

$$(4.3.2) \quad i, j > N_0 \implies \|\mathbf{x}_i - \mathbf{x}_j\| < \delta.$$

Combinando (4.3.1) e (4.3.2), temos então que

$$i, j > N_0 \implies \|\mathbf{f}(\mathbf{x}_i) - \mathbf{f}(\mathbf{x}_j)\| < \epsilon.$$

Note que isto nos dá um outro critério para determinar quando uma função não é uniformemente contínua. Por exemplo, para o caso considerado no exemplo 4.14, temos que  $x_k = 1/k$  é de Cauchy mas  $f(x_k) = k$  não é de Cauchy. Logo  $f$  não é uniformemente contínua em  $\mathbb{R}^+$ .

Apesar de parecer difícil conferir se uma dada função é ou não uniformemente contínua, o (supreendente?) resultado abaixo garante que *todas* as funções contínuas em conjuntos compactos são uniformemente contínuas.

**TEOREMA 4.3.3** (Continuidade Uniforme em compactos). *Seja  $K \subset \mathbb{R}^m$  conjunto compacto, e  $\mathbf{f} : K \rightarrow \mathbb{R}^n$  contínua em  $K$ . Então  $\mathbf{f}$  é uniformemente contínua em  $K$ .*

**DEMONSTRAÇÃO.** Seja  $\epsilon > 0$ . Entao, para todo  $\mathbf{x} \in K$ , existe  $\delta(\mathbf{x}) > 0$  tal que

$$(4.3.3) \quad \mathbf{y} \in B_{\delta(\mathbf{x})}(\mathbf{x}) \cap K \implies \|\mathbf{f}(\mathbf{y}) - \mathbf{f}(\mathbf{x})\| < \epsilon/2.$$

Seja a cobertura aberta de  $K$  gerada por  $\{B_{\frac{1}{2}\delta(\mathbf{x})}(\mathbf{x})\}_{\mathbf{x} \in K}$ . Como  $K$  é compacto, então existe  $\{\mathbf{x}_1, \dots, \mathbf{x}_J\}$  tal que  $\{B_{\frac{1}{2}\delta(\mathbf{x}_i)}(\mathbf{x}_i)\}_{i=1}^J$  é uma subcobertura de  $K$ . Seja

$$\delta = \frac{1}{2} \min\{\delta(\mathbf{x}_1), \dots, \delta(\mathbf{x}_J)\}.$$

Sejam  $\mathbf{x}, \mathbf{y} \in K$  tais que  $\|\mathbf{x} - \mathbf{y}\| < \delta$ . Então existe índice  $j \in \{1, \dots, J\}$  tal que  $\mathbf{x} \in B_{\frac{1}{2}\delta(\mathbf{x}_j)}(\mathbf{x}_j)$ , i.e.,  $\|\mathbf{x} - \mathbf{x}_j\| < \delta(\mathbf{x}_j)/2$ . Portanto, usando (4.3.3) temos que  $\|\mathbf{f}(\mathbf{x}) - \mathbf{f}(\mathbf{x}_j)\| < \epsilon/2$ . Da mesma forma,

$$\|\mathbf{y} - \mathbf{x}_j\| \leq \|\mathbf{y} - \mathbf{x}\| + \|\mathbf{x} - \mathbf{x}_j\| < \delta + \frac{1}{2}\delta(\mathbf{x}_j) \leq \delta(\mathbf{x}_j),$$

e então  $\|\mathbf{f}(\mathbf{y}) - \mathbf{f}(\mathbf{x}_j)\| < \epsilon/2$ . Concluimos que

$$\|\mathbf{x} - \mathbf{y}\| < \delta \implies \|\mathbf{f}(\mathbf{x}) - \mathbf{f}(\mathbf{y})\| \leq \|\mathbf{f}(\mathbf{x}) - \mathbf{f}(\mathbf{x}_j)\| + \|\mathbf{f}(\mathbf{x}_j) - \mathbf{f}(\mathbf{y})\| < \epsilon,$$

e portanto  $\mathbf{f}$  é uniformemente contínua.  $\square$

Abaixo apresentamos uma demonstração alternativa do Teorema 4.3.3, que não usa argumentos de compacidade.

**DEMONSTRAÇÃO.** (alternativa do Teorema 4.3.3; *por contradição*) Suponha que  $f$  não seja uniformemente contínua. Como  $K$  é compacto, então é fechado e limitado. Então, pelo Lema 4.3.2, existe  $\epsilon > 0$  e existem sequências  $(\mathbf{x}_n)$  e  $(\mathbf{y}_n)$  em  $K$  tais que  $\|\mathbf{x}_n - \mathbf{y}_n\| < 1/n$  e  $\|\mathbf{f}(\mathbf{x}_n) - \mathbf{f}(\mathbf{y}_n)\| > \epsilon$ . Como  $K$  é fechado, pelo Teorema de Bolzano–Weierstrass, existe



subsequência  $(\mathbf{x}_{n_k})$  convergente. Seja  $\mathbf{z} = \lim_{n_k \rightarrow \infty} (\mathbf{x}_{n_k})$ . Como  $K$  é fechado, então  $\mathbf{z} \in K$ . Note que  $(\mathbf{y}_{n_k})$  também converge para  $\mathbf{z}$  pois

$$(\mathbf{y}_{n_k} - \mathbf{z}) = (\mathbf{y}_{n_k} - \mathbf{x}_{n_k}) + (\mathbf{x}_{n_k} - \mathbf{z}).$$

Como  $\mathbf{f}$  é contínua em  $\mathbf{z}$ , então  $\mathbf{f}(\mathbf{z}) = \lim_{n_k \rightarrow \infty} \mathbf{f}(\mathbf{x}_{n_k})$ , e  $\mathbf{f}(\mathbf{z}) = \lim_{n_k \rightarrow \infty} \mathbf{f}(\mathbf{y}_{n_k})$ , uma contradição com  $\|\mathbf{f}(\mathbf{x}_n) - \mathbf{f}(\mathbf{y}_n)\| > \epsilon$ . Logo  $\mathbf{f}$  é uniformemente contínua.  $\square$

Outra importante situação em que temos continuidade uniforme, mesmo com domínios não compactos, é quando a função é de Lipschitz. Seja  $\Omega \subset \mathbb{R}^m$  e  $\mathbf{f} : \Omega \rightarrow \mathbb{R}^n$ . Dizemos que  $\mathbf{f}$  é de Lipschitz se existe  $M \in \mathbb{R}$  tal que

$$\|\mathbf{f}(\mathbf{x}) - \mathbf{f}(\mathbf{y})\| \leq M\|\mathbf{x} - \mathbf{y}\|$$

para todo  $\mathbf{x}, \mathbf{y} \in \Omega$ .

**TEOREMA 4.3.4.** *Se  $\Omega \subset \mathbb{R}^m$  e  $\mathbf{f} : \Omega \rightarrow \mathbb{R}^n$ , e  $\mathbf{f}$  é de Lipschitz, então  $\mathbf{f}$  é uniformemente contínua em  $\Omega$ .*

**DEMONSTRAÇÃO.** Seja  $M \in \mathbb{R}$  tal que

$$\|\mathbf{f}(\mathbf{x}) - \mathbf{f}(\mathbf{y})\| \leq M\|\mathbf{x} - \mathbf{y}\|$$

para todo  $\mathbf{x}, \mathbf{y} \in \Omega$ . Dado  $\epsilon > 0$ , seja  $\delta = \epsilon/M$ . Então se  $\mathbf{x}, \mathbf{y} \in \Omega$  e  $\|\mathbf{x} - \mathbf{y}\| < \delta$ , temos que

$$\|\mathbf{f}(\mathbf{x}) - \mathbf{f}(\mathbf{y})\| \leq M\|\mathbf{x} - \mathbf{y}\| \leq M\delta = \epsilon.$$

o que mostra que  $\mathbf{f}$  é uniformemente contínua em  $\Omega$ .  $\square$

Nem toda função uniformemente contínua é de Lipschitz, como o exemplo abaixo mostra.

**EXEMPLO 4.15.** Seja  $g : [0, 1] \rightarrow \mathbb{R}$ , tal que  $g(x) = \sqrt{x}$ . Como  $[0, 1]$  é compacto, e  $g$  é contínua, então  $g$  é uniformemente contínua em  $[0, 1]$ . Entretanto note que se  $g$  fosse de Lipschitz, nós teríamos a existência de  $M \in \mathbb{R}$  tal que

$$\sqrt{x} = |g(x) - g(0)| \leq k|x - 0| = Mx \implies \frac{1}{\sqrt{x}} \leq M \quad \text{para todo } x > 0,$$

um absurdo. Logo  $g$  não é de Lipschitz apesar de ser uniformemente contínua em seu domínio.

#### 4.4. Exercícios

**EXERCÍCIO 4.1.** Determine os pontos de continuidade da função  $[x]$ , que retorna para cada  $x \in \mathbb{R}$  o maior inteiro menor ou igual a  $x$ . Por exemplo,  $[2] = 2$ ,  $[2.5] = 2$ ,  $[-2.5] = -3$ .

**EXERCÍCIO 4.2.** Demonstre o Lema 4.1.1.

**EXERCÍCIO 4.3.** Seja  $f : \mathbb{R}^m \rightarrow \mathbb{R}$  contínua em  $\mathbf{x} \in \mathbb{R}^m$ , e  $f(\mathbf{x}) > 0$ . Mostre que existe uma vizinhança aberta de  $\mathbf{x}$  tal que  $f$  seja estritamente positiva.

**EXERCÍCIO 4.4.** Sejam  $f, g : \mathbb{R}^m \rightarrow \mathbb{R}$  funções contínuas. Mostre que o conjunto  $\{\mathbf{x} \in \mathbb{R}^m : f(\mathbf{x}) > g(\mathbf{x})\}$  é aberto em  $\mathbb{R}^m$ .

**EXERCÍCIO 4.5.** Mostre que toda contração é uma função contínua.

**EXERCÍCIO 4.6.** Dê exemplos de

- (1) Um conjunto  $F$  fechado em  $\mathbb{R}$  e uma função  $f : F \rightarrow \mathbb{R}$  contínua tais que  $f(F)$  não seja compacto.

- (2) Um conjunto  $A$  aberto em  $\mathbb{R}$  e uma função  $f : \mathbb{R} \rightarrow \mathbb{R}$  tais que  $f^{-1}(A)$  não seja aberto em  $\mathbb{R}$ .
- (3) Um conjunto  $\Omega \subset \mathbb{R}$ , um conjunto  $A$  aberto em  $\mathbb{R}$  e uma função contínua  $f : \Omega \rightarrow \mathbb{R}$  tais que  $f^{-1}(A)$  não seja aberto em  $\mathbb{R}$ .

EXERCÍCIO 4.7. Seja  $f : [0, 1] \rightarrow \mathbb{R}$  contínua tal que  $f(0) < 0$  e  $f(1) > 0$ . Mostre que se  $s = \sup\{x \in [0, 1] : f(x) < 0\}$ , então  $f(s) = 0$ .

EXERCÍCIO 4.8. Seja  $\Omega \subset \mathbb{R}^m$  conjunto limitado. Dê exemplo de uma função  $f : \Omega \rightarrow \mathbb{R}$  contínua e limitada que não atinja seu máximo.

EXERCÍCIO 4.9 (Equivalência de normas no  $\mathbb{R}^n$ ). Dizemos que duas normas  $\|\cdot\|$  e  $\|\|\cdot\|\|$  de um espaço vetorial  $V$  são *equivalentes* se existem constantes  $c_1$  e  $c_2$  tais que

$$c_1 \|\|\mathbf{v}\|\| \leq \|\mathbf{v}\| \leq c_2 \|\|\mathbf{v}\|\|$$

para todo  $v \in V$ . Mostre que no  $\mathbb{R}^n$  todas as normas são equivalentes.

(Dica: mostre que todas as normas são equivalentes à norma euclidiana, i.e., considere  $\|\cdot\|$  como sendo a norma euclidiana. Para tal, comece mostrando que existe constante  $c_1$  tal que  $c_1 \|\|\mathbf{v}\|\| \leq \|\mathbf{v}\|$  para todo  $v \in V$ . Para obter a desigualdade inversa, mostre que  $\|\|\cdot\|\|$  define uma função contínua em  $\mathbb{R}^n$ . Conclua então usando o Teorema dos pontos extremos (Teorema 4.2.5) de forma apropriada.)

EXERCÍCIO 4.10. Mostre que não é possível generalizar o Teorema do ponto fixo (Teorema 4.2.7) para o intervalo  $(0, 1]$ .

EXERCÍCIO 4.11. Mostre que se  $f : \mathbb{R}^m \rightarrow \mathbb{R}$  e  $g : \mathbb{R}^m \rightarrow \mathbb{R}$  são uniformemente contínuas, então  $f + g$  é uniformemente contínua. Mostre que, mesmo que  $f$  seja limitada, a função  $fg$  não é necessariamente uniformemente contínua.

EXERCÍCIO 4.12. Mostre que o produto de duas funções uniformemente contínuas e limitadas é função uniformemente contínua.

EXERCÍCIO 4.13. suponha  $f : (0, 1] \rightarrow \mathbb{R}$  uniformemente contínua em  $(0, 1]$ . Mostre que podemos definir  $f(0)$  tal que  $f$  seja uniformemente contínua em  $[0, 1]$ .

EXERCÍCIO 4.14. Suponha  $\mathbf{f} : \Omega \rightarrow \mathbb{R}^n$  uniformemente contínua em  $\Omega$ . Mostre que podemos definir  $\bar{\mathbf{f}} : \bar{\Omega} \rightarrow \mathbb{R}^n$  tal que  $\bar{\mathbf{f}}$  seja contínua em  $\bar{\Omega}$ , e  $\bar{\mathbf{f}}(\mathbf{x}) = \mathbf{f}(\mathbf{x})$  para todo  $\mathbf{x} \in \Omega$ . Neste caso dizemos que  $\bar{\mathbf{f}}$  é uma *extensão contínua* de  $\mathbf{f}$ .

EXERCÍCIO 4.15. Seja  $B \subset \mathbb{R}^m$  limitado, e  $\mathbf{f} : B \rightarrow \mathbb{R}^n$  uniformemente contínua. Mostre que  $\mathbf{f}$  é limitada em  $B$ . Mostre que esta conclusão não é necessariamente verdadeira se  $B$  não for limitado.

## CAPÍTULO 5

### Diferenciação

<sup>1</sup> Neste capítulo vemos a noção de diferenciabilidade e suas aplicações. Começaremos com o caso unidimensional, onde veremos algumas propriedades e aplicações particulares.

#### 5.1. Derivada em uma dimensão

Seja  $f : I \rightarrow \mathbb{R}$ , onde  $I$  é um intervalo. Dizemos que  $f$  é diferenciável em  $c \in I$  se existe um número real  $L$  onde dado  $\epsilon > 0$  existe  $\delta > 0$  tal que

$$x \in I, \quad 0 < |x - c| < \delta \implies \left| \frac{f(x) - f(c)}{x - c} - L \right| < \epsilon.$$

Chamamos  $L$  de derivada de  $f$  em  $c$ , e escrevemos  $L = f'(c)$ .

Note que se  $f$  é diferenciável em  $c$ , então

$$f'(c) = \lim_{\substack{x \rightarrow c \\ c \neq x}} \frac{f(x) - f(c)}{x - c}.$$

Se  $f$  é diferenciável em todo ponto de  $I$  dizemos que  $f$  é diferenciável em  $I$ . Neste caso note que a derivada  $f'$  é uma função de  $I$  em  $\mathbb{R}$ .

Observe que  $f : I \rightarrow \mathbb{R}$  é diferenciável em  $c \in I$  com  $f'(c) = L$  se e somente se existir uma função  $r$  tal que

$$f(x) = f(c) + L(x - c) + r(x - c), \quad \text{com } \lim_{\substack{h \rightarrow 0 \\ h \neq 0}} \frac{r(h)}{h} = 0.$$

De forma equivalente escrevemos  $h = x - c$  e

$$(5.1.1) \quad f(c + h) = f(c) + Lh + r(h) \quad \text{com } \lim_{\substack{h \rightarrow 0 \\ h \neq 0}} \frac{r(h)}{h} = 0.$$

Podemos também entender  $L$  como a aplicação linear (neste caso dada por um número) que torna (5.1.1) possível. Esta interpretação induz de forma natural a generalização da noção de derivada para o caso multidimensional.

A seguir temos dois exemplos de funções diferenciáveis.

EXEMPLO 5.1. Se  $f(x) = x^2$ , então para  $c \in \mathbb{R}$  tem-se

$$f'(c) = \lim_{\substack{x \rightarrow c \\ x \neq c}} \frac{x^2 - c^2}{x - c} = \lim_{\substack{x \rightarrow c \\ x \neq c}} \frac{(x + c)(x - c)}{x - c} = \lim_{\substack{x \rightarrow c \\ x \neq c}} (x + c) = 2c.$$

---

<sup>1</sup>Última Atualização: 04/07/2007

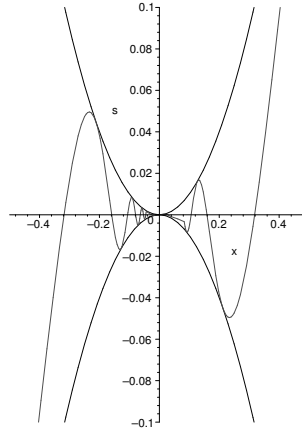

FIG. 1. Gráfico de  $f(x)$ , que é diferenciável, mas a derivada não é contínua.

EXEMPLO 5.2. Seja

$$f(x) = \begin{cases} x^2 \sin \frac{1}{x}, & \text{se } x \neq 0 \\ 0, & \text{se } x = 0, \end{cases}$$

mostrada na Figura 1. Para  $x \neq 0$  temos  $f'(x) = 2x \sin 1/x - \cos 1/x$ . Observe que não existe o limite  $\lim_{x \rightarrow 0} f'(x)$ . Em  $x = 0$  usamos a definição:

$$f'(0) = \lim_{\substack{x \rightarrow 0 \\ x \neq 0}} \frac{f(x) - f(0)}{x - 0} = \lim_{\substack{x \rightarrow 0 \\ x \neq 0}} x \sin \frac{1}{x} = 0.$$

Logo  $f$  é diferenciável em  $\mathbb{R}$  mas  $f'$  não é contínua no zero.

Diferenciabilidade implica em continuidade, como nos mostra o resultado a seguir.

TEOREMA 5.1.1. *Se  $f : I \rightarrow \mathbb{R}$ , onde  $I$  é um intervalo, é diferenciável em  $c \in I$ , então  $f$  é contínua em  $c$ .*

DEMONSTRAÇÃO. Seja  $L = f'(c)$ . Dado  $\epsilon > 0$ , existe  $\delta > 0$  tal que

$$x \in I, \quad 0 < |x - c| < \delta \implies |L| - \epsilon < \left| \frac{f(x) - f(c)}{x - c} \right| < |L| + \epsilon.$$

Seja  $\bar{\delta} = \min\{\delta, \epsilon/(|L| + \epsilon)\}$ . Então

$$x \in I, \quad 0 < |x - c| < \bar{\delta} \implies |f(x) - f(c)| = \left| \frac{f(x) - f(c)}{x - c} \right| |x - c| \leq (|L| + \epsilon) \bar{\delta} \leq \epsilon.$$

Logo  $f$  é contínua em  $c$ . □

OBSERVAÇÃO. Pelo teorema acima, diferenciabilidade implica em continuidade. O inverso entretanto não é verdade em geral. Seja por exemplo  $f : \mathbb{R} \rightarrow \mathbb{R}$  onde  $f(x) = |x|$ , representada na Figura 2. Então  $f$  é contínua em  $\mathbb{R}$  mas não é diferenciável em zero pois para  $x \neq 0$  temos

$$\frac{f(x) - f(0)}{x - 0} = \frac{|x|}{x} = \begin{cases} 1 & \text{se } x > 0, \\ -1 & \text{se } x < 0. \end{cases}$$

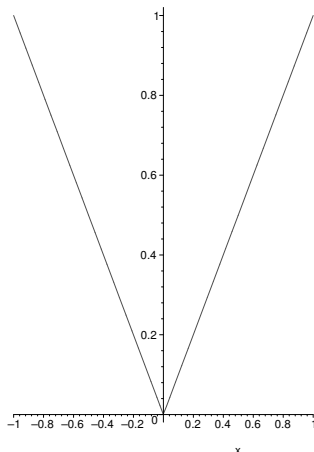

FIG. 2. Gráfico de  $f(x) = |x|$ , função contínua mas não diferenciável.

Logo o limite quando  $x \rightarrow 0$  não existe.

Sejam  $f$  e  $g$  funções de  $I \rightarrow \mathbb{R}$ , onde  $I$  é um intervalo, ambas diferenciáveis em  $c \in I$ . Então

(1)  $(\alpha f)'(c) = \alpha f'(c)$ , onde  $\alpha \in \mathbb{R}$ . De fato, se  $x \neq c$ , então

$$\frac{(\alpha f)(x) - (\alpha f)(c)}{x - c} = \alpha \frac{f(x) - f(c)}{x - c}.$$

(2)  $(f + g)'(c) = f'(c) + g'(c)$ .

(3) Se  $p = fg$ , então se  $x \neq c$ ,

$$\begin{aligned} \frac{p(x) - p(c)}{x - c} &= \frac{f(x)g(x) - f(c)g(c)}{x - c} = \frac{f(x)g(x) - f(c)g(x) + f(c)g(x) - f(c)g(c)}{x - c} \\ &= \frac{f(x) - f(c)}{x - c}g(x) + f(c)\frac{g(x) - g(c)}{x - c}. \end{aligned}$$

Logo existe  $\lim_{x \rightarrow c, x \neq c} (p(x) - p(c))/(x - c)$  e

$$\begin{aligned} p'(c) &= \lim_{x \rightarrow c} \frac{p(x) - p(c)}{x - c} = \lim_{x \rightarrow c} \left[ \frac{f(x) - f(c)}{x - c} g(x) \right] + \lim_{x \rightarrow c} \left[ f(c) \frac{g(x) - g(c)}{x - c} \right] \\ &= f'(c)g(c) + f(c)g'(c). \end{aligned}$$

(4) Se  $g(x) \neq 0$  para todo  $x \in I$ , então seja  $h(x) = f(x)/g(x)$ . Logo se  $x \neq c$ ,

$$\begin{aligned} \frac{h(x) - h(c)}{x - c} &= \frac{\frac{f(x)}{g(x)} - \frac{f(c)}{g(c)}}{x - c} = \frac{f(x)g(c) - f(c)g(x)}{(x - c)g(x)g(c)} \\ &= \frac{f(x)g(c) - f(c)g(c)}{(x - c)g(x)g(c)} + \frac{f(c)g(c) - f(c)g(x)}{(x - c)g(x)g(c)} = \frac{f(x) - f(c)}{x - c} \frac{1}{g(x)} - \frac{f(c)}{g(x)g(c)} \frac{g(x) - g(c)}{x - c}. \end{aligned}$$

Logo existe  $\lim_{x \rightarrow c, x \neq c} (h(x) - h(c))/(x - c)$  e

$$h'(c) = \lim_{x \rightarrow c} \frac{h(x) - h(c)}{x - c} = f'(c) \frac{1}{g(c)} - \frac{f(c)}{g^2(c)} g'(c).$$

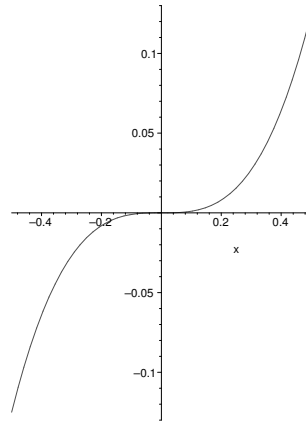

FIG. 3. Gráfico de  $f(x) = x^3$ , que tem derivada zero em  $x = 0$ , mas este não é ponto extremo.

EXEMPLO 5.3. Pela regra acima temos que se  $f(x) = x^n$ , para  $n \in \mathbb{N}$ , então  $f$  é diferenciável e  $f'(c) = nx^{n-1}$ .

Uma primeira e importante aplicação de derivadas diz respeito a pontos extremos locais. Dizemos que uma função  $f : I \rightarrow \mathbb{R}$ , onde  $I$  é um intervalo, tem um *máximo local* em  $x \in I$  se existe  $\delta > 0$  tal que

$$(5.1.2) \quad y \in (x - \delta, x + \delta) \cap I \implies f(y) \leq f(x).$$

Se a desigualdade em (5.1.2) for estrita, chamamos o ponto de *máximo estrito local*. Definição análoga serve para mínimo local e mínimo estrito local. Chamamos um ponto de máximo ou mínimo (estrito) local de ponto extremo (estrito) local.

O resultado a seguir descreve condição necessária para um ponto interior ser extremo local.

TEOREMA 5.1.2 (Ponto extremo interior). *Seja  $f : I \rightarrow \mathbb{R}$ , onde  $I$  é um intervalo, e  $c$  ponto interior de  $I$  e extremo local de  $f$ . Se  $f$  é diferenciável em  $c$ , então  $f'(c) = 0$ .*

DEMONSTRAÇÃO. Sem perda de generalidade, suponha que  $c$  seja ponto de máximo local. Então, se  $f'(c) > 0$  temos

$$0 < f'(c) = \lim_{x \rightarrow c} \frac{f(x) - f(c)}{x - c} \implies \frac{f(x) - f(c)}{x - c} > 0$$

numa vizinhança aberta de  $c$ . Logo, para  $x > c$  tem-se  $f(x) > f(c)$ , contradição pois  $c$  é ponto de máximo local. De forma semelhante não podemos ter  $f'(c) < 0$ . Logo  $f'(c) = 0$ .  $\square$

Note que se a derivada de uma função se anula num determinado ponto, não se pode concluir que este seja um ponto extremo. Como exemplo temos  $f : \mathbb{R} \rightarrow \mathbb{R}$  dada por  $f(x) = x^3$ , que tem derivada zero em  $x = 0$  mas este não é ponto de máximo nem mínimo local. Ver Figura 3.

A seguir apresentamos um resultado com importantes por si e por suas consequências. É o *Teorema do Valor Médio*, que vemos a seguir na sua versão mais simples, o *Teorema de Rolle*, ilustrados na Figura 4.

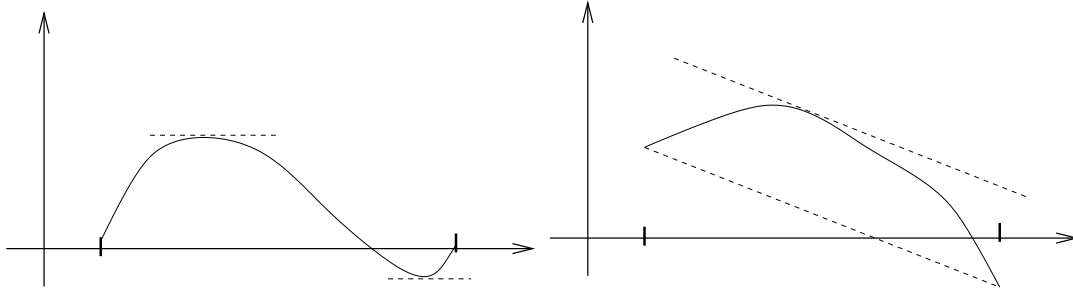

FIG. 4. Os Teoremas de Rolle e do Valor Médio versam sobre a existência de derivada com valor determinado pelos pontos extremos.

**TEOREMA 5.1.3** (Teorema de Rolle). *Seja  $a < b \in \mathbb{R}$  e  $f : [a, b] \rightarrow \mathbb{R}$  contínua em  $[a, b]$  e diferenciável em  $(a, b)$ . Suponha ainda que  $f(a) = f(b) = 0$ . Então existe  $c \in (a, b)$  tal que  $f'(c) = 0$ .*

**DEMONSTRAÇÃO.** Se  $f$  é identicamente nula em  $[a, b]$ , então o resultado é verdadeiro. Caso contrário, então  $f$  tem algum valor positivo ou negativo em  $(a, b)$ . Sem perda de generalidade, suponha que  $f$  tem algum valor positivo. Como  $[a, b]$  é compacto, então  $f$  atinge seu máximo em algum  $c \in (a, b)$ . Mas pelo Teorema do ponto extremo interior (Teorema 5.1.2),  $f'(c) = 0$ , como queríamos demonstrar.  $\square$

**TEOREMA 5.1.4** (Teorema do Valor Médio). *Seja  $a < b \in \mathbb{R}$  e  $f : [a, b] \rightarrow \mathbb{R}$  contínua em  $[a, b]$  e diferenciável em  $(a, b)$ . Então existe  $c \in (a, b)$  tal que*

$$f(b) - f(a) = f'(c)(b - a).$$

**DEMONSTRAÇÃO.** Seja

$$\phi(x) = f(x) - f(a) - \frac{f(b) - f(a)}{b - a}(x - a).$$

Então  $\phi(a) = \phi(b) = 0$ . Como  $f$  é diferenciável em  $[a, b]$ , então  $\phi$  também o é no mesmo intervalo. Logo, pelo Teorema de Rolle 5.1.3 existe  $c \in (a, b)$  tal que  $\phi'(c) = 0$ . Portanto

$$f'(x) = \frac{f(b) - f(a)}{b - a}.$$

$\square$

Uma primeira aplicação do Teorema do Valor Médio garante que se uma função definida num intervalo tem derivada identicamente igual a zero, então a função é constante.

**LEMA 5.1.5.** Suponha que  $f : [a, b] \rightarrow \mathbb{R}$  seja contínua em  $[a, b]$ , onde  $a < b$ , e diferenciável em  $(a, b)$ . Se  $f'(x) = 0$  para todo  $x \in (a, b)$ , então  $f$  é constante em  $[a, b]$ .

**DEMONSTRAÇÃO.** Seja  $a < x \leq b$ . Pelo Teorema do Valor Médio 5.1.4, existe  $c \in (a, x)$  tal que  $f(x) - f(a) = f'(c)(x - a)$ . Como  $f'(c) = 0$ , temos  $f(x) = f(a)$ . Como  $x$  é arbitrário, temos  $f$  constante em  $[a, b]$ .  $\square$

Observe que pelo resultado acima, se  $f, g$  são funções diferenciáveis que tem a mesma derivada, então  $f$  e  $g$  diferem por uma constante.

A aplicação seguinte do Teorema do Valor Médio garante condições necessárias e suficientes para uma função ser crescente num intervalo. Dizemos que uma função  $f : I \rightarrow \mathbb{R}$  é *crescente* no intervalo  $I$  se para  $x, y \in I$  com  $y > x$  tem-se  $f(y) \geq f(x)$ . Dizemos ainda que  $f : I \rightarrow \mathbb{R}$  é *estritamente crescente* em  $I$  se para  $x, y \in I$  com  $y > x$  tem-se  $f(y) > f(x)$ . Definições análogas valem para funções *decrecentes* e *estritamente decrecentes*.

LEMA 5.1.6. Seja  $I$  intervalo e  $f : I \rightarrow \mathbb{R}$  diferenciável em  $I$ . Então

- (1)  $f$  é crescente em  $I$  se e somente se  $f'(x) \geq 0$  para todo  $x \in I$ .
- (2)  $f$  é decrescente em  $I$  se e somente se  $f'(x) \leq 0$  para todo  $x \in I$ .

DEMONSTRAÇÃO. ( $\Rightarrow$ ) Suponha  $f$  crescente. Para  $x, c \in I$ ,

$$x < c \text{ ou } x > c \implies \frac{f(x) - f(c)}{x - c} \geq 0.$$

Portanto

$$f'(c) = \lim_{x \rightarrow c} \frac{f(x) - f(c)}{x - c} \geq 0.$$

( $\Leftarrow$ ) Suponha  $f'(x) \geq 0$  para todo  $x \in I$ . Sejam  $x_1, x_2 \in I$  com  $x_1 < x_2$ . Usando o teorema do valor médio 5.1.4, existe  $c \in (x_1, x_2)$  tal que  $f(x_2) - f(x_1) = f'(c)(x_2 - x_1)$ .  $\square$

OBSERVAÇÃO. É possível modificar a demonstração acima e mostrar que  $f'(x) > 0$  implica em  $f$  estritamente crescente. Entretanto, mesmo funções que tem derivada nula em alguns pontos podem ser estritamente crescentes, como por exemplo  $f(x) = x^3$  (Figura 3).

OBSERVAÇÃO. Não é verdade que se  $f'(c) > 0$  para algum ponto  $c$  no domínio da  $f$  implique em  $f$  crescente numa vizinhança de  $c$ . Como exemplo considere

$$g(x) = \begin{cases} x + 2x^2 \sin \frac{\pi}{x} & \text{se } x \neq 0, \\ 0 & \text{se } x = 0, \end{cases}$$

é diferenciável em zero com  $g'(0) = 1$ , mas não é crescente em nenhuma vizinhança do zero, ver Figura 5. De fato, considere as sequências  $x_k = 1/(2k + 1/2)$  e  $y_k = 1/(2k)$ . Então  $x_k < y_k$  mas  $g(x_k) > g(y_k)$ . Para comprovar esta última desigualdade note que

$$\begin{aligned} 2k \left( 2k + \frac{1}{2} \right)^2 [g(x_k) - g(y_k)] &= 2k \left( 2k + \frac{1}{2} \right)^2 \left[ \frac{1}{2k + \frac{1}{2}} + \frac{2}{(2k + \frac{1}{2})^2} - \frac{1}{2k} \right] \\ &= 2k \left( 2k + \frac{1}{2} \right) + 4k - \left( 2k + \frac{1}{2} \right)^2 = 4k^2 + k + 4k - (4k^2 + 2k + 1/4) = 3k - 1/4 > 0 \end{aligned}$$

para todo  $k$  inteiro positivo.

Outra aplicações do Teorema do Valor Médio seguem nos exemplos abaixo.

EXEMPLO 5.4. Seja  $f(x) = \exp(x)$ . Então  $f'(x) = \exp(x)$ . Queremos mostrar que

$$(5.1.3) \quad \exp(x) > 1 + x \text{ para todo } x \neq 0.$$

Seja  $x > 0$ . Então aplicando o Teorema do Valor Médio em  $[0, x]$  temos que existe  $c \in (0, x)$  tal que

$$\exp(x) - \exp(0) = \exp(c)(x - 0).$$



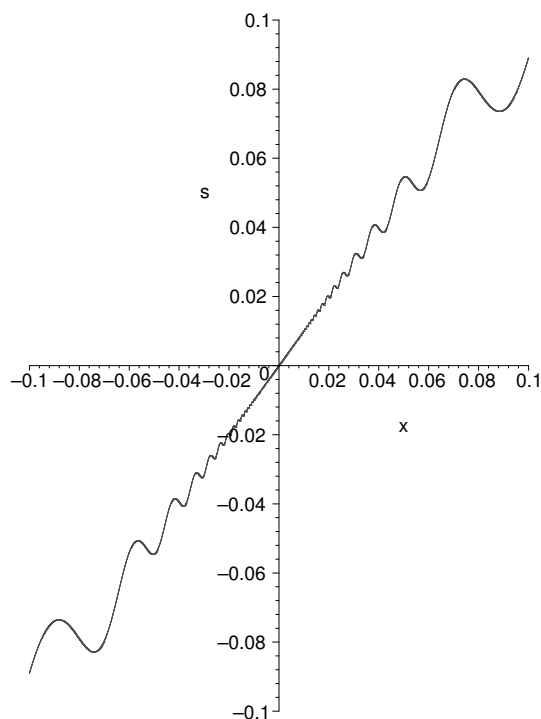

FIG. 5. Gráfico de  $g(x)$ , que tem  $g'(0) = 1$  mas não é localmente crescente.

Como  $c > 0$ , então  $\exp(c) > \exp(0) = 1$ . Logo

$$\exp(x) > 1 + x.$$

Para  $x < 0$ , os argumentos são semelhantes e portanto a desigualdade (5.1.3) vale.

**EXEMPLO 5.5 (Ponto Fixo).** Seja  $I$  intervalo fechado e  $f : I \rightarrow I$  diferenciável em  $I$  tal que  $|f'(x)| < c$  para todo  $x \in I$ , onde  $c < 1$ . Então a sequência definida por  $x_0$  e  $x_i = f(x_{i-1})$  para  $i \in \mathbb{N}$  converge, e  $x^* = \lim_{n \rightarrow \infty} x_n$  é ponto fixo, i.e,  $f(x^*) = x^*$ . Além disto, este ponto fixo é único.

De fato, note que para  $f$  é uma contração pois

$$|f(y) - f(x)| \leq f'(\xi)|y - x| \leq c|y - x|,$$

onde  $\xi$  é um ponto entre  $y$  e  $x$ , e como  $I$  é intervalo, então  $\xi \in I$ . Logo pelo Teorema 3.6.3, o ponto fixo é único, e é o limite da sequência  $(x_i)$  acima, pois esta é a gerada pelo método das aproximações sucessivas, e portanto converge.

## 5.2. Teorema de Taylor em uma dimensão e Aplicações

Uma ferramenta poderosa em análise com várias consequências é o Teorema de Taylor, que é na verdade também uma aplicação do Teorema do Valor Médio.

A expansão de Taylor aproxima localmente por um polinômio uma função que pode ser complicada. Suponha que  $f : I \rightarrow \mathbb{R}$  onde  $I \subset \mathbb{R}$  tenha  $k \geq 0$  derivadas num ponto  $x_0 \in I$ . Defina

$$P_k(x) = f(x_0) + f'(x_0)(x - x_0) + f''(x_0)\frac{(x - x_0)^2}{2} + \cdots + f^{(k)}(x_0)\frac{(x - x_0)^k}{k!},$$

onde escrevemos  $g^{(j)}(c)$  para indicar a  $j$ -ésima derivada de  $g$  num ponto  $c$ .

Note que com a definição acima, temos  $f^{(j)}(x_0) = P_k^{(j)}(x_0)$  para  $j = 1, \dots, k$ . Chamamos  $P_k$  de polinômio de Taylor de ordem  $k$  para  $f$  em  $x_0$ , e o resultado abaixo diz o quão boa é a aproximação de uma função por seu polinômio de Taylor.

**TEOREMA 5.2.1 (Taylor).** *Seja  $k \geq 0$  e  $I = [a, b]$ , com  $a < b$ . Seja  $f : I \rightarrow \mathbb{R}$  função  $k$  vezes diferenciável em  $I$  com  $f^{(k)}$  contínua em  $I$  e tal  $f^{(k+1)}$  exista em  $(a, b)$ . Se  $x_0, x \in I$  então existe  $\xi \in (x_0, x) \cup (x, x_0)$  tal que*

$$f(x) = f(x_0) + f'(x_0)(x - x_0) + f''(x_0)\frac{(x - x_0)^2}{2} + \dots + f^{(k)}(x_0)\frac{(x - x_0)^k}{k!} + f^{(k+1)}(\xi)\frac{(x - x_0)^{k+1}}{(k+1)!}.$$

**DEMONSTRAÇÃO.** Sejam  $x_0, x \in I$ . Sem perda de generalidade, suponha  $x > x_0$ . Defina  $J = [x_0, x]$  e seja  $F : J \rightarrow \mathbb{R}$  dada por

$$F(t) = f(x) - f(t) - (x - t)f'(t) - \dots - \frac{(x - t)^k}{k!}f^{(k)}(t).$$

Logo

$$F'(t) = -\frac{(x - t)^k}{k!}f^{(k+1)}(t).$$

Definindo  $G : J \rightarrow \mathbb{R}$  por

$$G(t) = F(t) - \left(\frac{x - t}{x - x_0}\right)^{k+1} F(x_0),$$

temos  $G(x_0) = G(x) = 0$ . Pelo Teorema de Rolle (Teorema 5.1.3) existe  $\xi \in (x_0, x)$  tal que

$$0 = G'(\xi) = F'(\xi) + (k+1)\frac{(x - \xi)^k}{(x - x_0)^{k+1}}F(x_0).$$

Portanto

$$\begin{aligned} F(x_0) &= -\frac{1}{k+1}\frac{(x - x_0)^{k+1}}{(x - \xi)^k}F'(\xi) = \frac{1}{k+1}\frac{(x - x_0)^{k+1}}{(x - \xi)^k}\frac{(x - \xi)^k}{k!}f^{(k+1)}(\xi) \\ &= \frac{(x - x_0)^{k+1}}{(k+1)!}f^{(k+1)}(\xi). \end{aligned}$$

□

**EXEMPLO 5.6.** Seja  $f : I \rightarrow \mathbb{R}$ , onde  $I = [a, b] \subset \mathbb{R}$ , com  $a < b$ . Suponha que  $f$  e suas derivadas  $f', f'', \dots, f^{(k+1)}$  existam e sejam contínuas em  $I$ . Se  $f^{(k+1)}(x) = 0$  para todo  $x \in I$  e  $f(x_0) = f'(x_0) = \dots = f^{(k)}(x_0) = 0$  para algum  $x_0 \in I$ , então  $f(x) = 0$  para todo  $x \in I$ . De fato, pelo Teorema de Taylor unidimensional (Teorema 5.2.1), dado  $x \in I$ , existe

$\xi$  entre  $x$  e  $x_0$  tal que

$$f(x) = f(x_0) + f'(x_0)(x - x_0) + f''(x_0)\frac{(x - x_0)^2}{2} + \cdots + f^{(k)}(x_0)\frac{(x - x_0)^k}{k!} + f^{(k+1)}(\xi)\frac{(x - x_0)^{k+1}}{(k+1)!}.$$

Mas por hipótese,  $f^{(i)}(x_0)$  para  $i = 0, \dots, k$ , e  $f^{(k+1)} \equiv 0$  em  $I$ . Em particular, como  $\xi \in I$ , temos  $f^{(k+1)}(\xi) = 0$ . Portanto,  $f(x) = 0$  para todo  $x \in I$ .

Uma aplicação da série de Taylor refere-se à caracterização de extremos locais.

**TEOREMA 5.2.2.** *Seja  $a < b \in \mathbb{R}$  e  $I = [a, b]$ . Sejam  $x_0 \in (a, b)$  e  $k \geq 2$  número inteiro. Supondo que  $f', \dots, f^{(k)}$  existam, que sejam contínuas em  $I$ , e que  $f'(x_0) = \cdots = f^{(k-1)}(x_0) = 0$  mas  $f^{(k)}(x_0) \neq 0$ , temos que*

- (1) *Se  $k$  é par e  $f^{(k)}(x_0) > 0$ , então  $x_0$  é ponto de mínimo estrito local.*
- (2) *Se  $k$  é par e  $f^{(k)}(x_0) < 0$ , então  $x_0$  é ponto de máximo estrito local.*
- (3) *Se  $k$  é ímpar, então  $x_0$  não é extremo local.*

**DEMONSTRAÇÃO.** Pelo Teorema de Taylor, para  $x \in I$  existe  $\xi$  entre  $x_0$  e  $x$  tal que

$$f(x) = f(x_0) + f'(x_0)(x - x_0) + f''(x_0)\frac{(x - x_0)^2}{2} + \cdots + f^{(k-1)}(x_0)\frac{(x - x_0)^{k-1}}{(k-1)!} + f^{(k)}(\xi)\frac{(x - x_0)^k}{k!} = f(x_0) + f^{(k)}(\xi)\frac{(x - x_0)^k}{k!}.$$

Supondo agora que  $f^{(k)}(x_0) > 0$ , como  $f^{(k)}$  é contínua então existe  $\delta > 0$  tal que  $f^{(k)}(x) > 0$  para todo  $x \in U = (x_0 - \delta, x_0 + \delta)$ . Se  $x \in U$ , então  $\xi \in U$  e então  $f^{(k)}(\xi) > 0$ . Se  $n$  é par, então para  $x \neq x_0$  temos

$$f^{(k)}(\xi)\frac{(x - x_0)^k}{k!} > 0.$$

Logo

$$x \in U \setminus \{x_0\} \implies f(x) - f(x_0) > 0 \implies x_0 \text{ é mínimo local,}$$

e portanto (1) está demonstrado.

Para demonstrar (2), o argumento é semelhante.

Finalmente, se  $k$  é ímpar, então  $(x - x_0)/k!$  é positivo para  $x > x_0$  e negativo para  $x < x_0$ . Logo  $f(x) > f(x_0)$  ou  $f(x) < f(x_0)$  dependendo do sinal de  $x - x_0$ . Logo a proposição (3) é verdadeira.  $\square$

### 5.3. Diferenciabilidade para funções de várias variáveis

A noção de diferenciabilidade e de derivada em dimensões maiores simplesmente generaliza de forma natural a derivada unidimensional. Seja  $\mathbf{f} : \Omega \rightarrow \mathbb{R}^n$ , onde  $\Omega \subset \mathbb{R}^m$  é aberto e  $\mathbf{x} \in \Omega$ . Dizemos que  $\mathbf{f}$  é diferenciável em  $\mathbf{x}$  se existe uma aplicação linear  $\mathbf{L} : \mathbb{R}^m \rightarrow \mathbb{R}^n$  tal que

$$\lim_{\mathbf{h} \rightarrow \mathbf{0}} \frac{\|\mathbf{f}(\mathbf{x} + \mathbf{h}) - \mathbf{f}(\mathbf{x}) - \mathbf{L}(\mathbf{h})\|}{\|\mathbf{h}\|} = 0.$$

Chamamos  $L$  de derivada de  $f$  em  $\mathbf{x}$ , e que também denotamos por  $Df(\mathbf{x})$  ou  $f'(\mathbf{x})$ . No caso escrevemos

$$L(\mathbf{h}) = Df(\mathbf{x})(\mathbf{h}) = f'(\mathbf{x})(\mathbf{h}).$$

Suporemos neste texto a convenção que  $\mathbf{h}$  é sempre suficientemente pequeno de tal forma que  $\mathbf{x} + \mathbf{h} \in \Omega$ .

Assim como em uma dimensão,  $f$  é diferenciável em  $\mathbf{x}$  se e somente se existir uma função  $\mathbf{r} : \mathbb{R}^m \rightarrow \mathbb{R}^n$  tal que

$$(5.3.1) \quad f(\mathbf{x} + \mathbf{h}) = f(\mathbf{x}) + f'(\mathbf{x})(\mathbf{h}) + \mathbf{r}(\mathbf{h}) \quad \text{com} \quad \lim_{\mathbf{h} \rightarrow \mathbf{0}} \frac{\|\mathbf{r}(\mathbf{h})\|}{\|\mathbf{h}\|} = 0.$$

Note que pela identidade acima, temos imediatamente que diferenciabilidade implica em continuidade.

A derivada de uma função num determinado ponto, se existe, é única. De fato, se  $L_1$  e  $L_2$  são duas derivadas de  $f$  em  $\mathbf{x}$ , então substituindo  $\mathbf{h} = t\xi$ , com  $\|\xi\| = 1$  em (5.3.1) concluímos que existem funções  $\mathbf{r}_1$  e  $\mathbf{r}_2$  tais que

$$f(\mathbf{x} + t\xi) = f(\mathbf{x}) + tL_1(\xi) + \mathbf{r}_1(t\xi), \quad f(\mathbf{x} + t\xi) = f(\mathbf{x}) + tL_2(\xi) + \mathbf{r}_2(t\xi),$$

$$\lim_{t \rightarrow 0} \frac{\|\mathbf{r}_1(t\xi)\|}{\|t\xi\|} = \lim_{t \rightarrow 0} \frac{\|\mathbf{r}_2(t\xi)\|}{\|t\xi\|} = 0,$$

Logo concluímos que

$$\|(L_1 - L_2)(\xi)\| = \frac{\|\mathbf{r}_2(t\xi) - \mathbf{r}_1(t\xi)\|}{t} \leq \frac{\|\mathbf{r}_2(t\xi)\|}{t} + \frac{\|\mathbf{r}_1(t\xi)\|}{t}.$$

Tomando o limite quando  $t \rightarrow 0$  em ambos os lados da equação concluímos que  $(L_1 - L_2)(\xi) = 0$ , para todo  $\xi \in \mathbb{R}^m$  com norma unitária. Mas isto só é possível se  $L_1 = L_2$ , como queríamos demonstrar.

EXEMPLO 5.7. Podemos usar o resultado de unicidade acima descrito para encontrar derivadas em casos simples. Como exemplo considere  $A : \mathbb{R}^m \rightarrow \mathbb{R}^n$  aplicação linear e  $f : \mathbb{R}^m \rightarrow \mathbb{R}^n$  dada por  $f(\mathbf{x}) = A(\mathbf{x}) + \mathbf{c}$ , onde  $\mathbf{c} \in \mathbb{R}^n$  é vetor constante. Então  $f'(\mathbf{x})(\mathbf{h}) = A(\mathbf{h})$  para todo  $\mathbf{x}, \mathbf{h} \in \mathbb{R}^m$ , e para mostrar tal fato vemos que se  $f'(\mathbf{x}) = A$  então

$$\mathbf{r}(\mathbf{h}) = f(\mathbf{x} + \mathbf{h}) - f(\mathbf{x}) - f'(\mathbf{x})(\mathbf{h}) = A(\mathbf{x} + \mathbf{h}) + \mathbf{c} - (A\mathbf{x} + \mathbf{c}) - A\mathbf{h} = \mathbf{0},$$

e portanto  $\lim_{\mathbf{h} \rightarrow \mathbf{0}} \|\mathbf{r}(\mathbf{h})\|/\|\mathbf{h}\| = 0$ . A unicidade da derivada garante que  $f'(\mathbf{x})(\mathbf{h}) = A(\mathbf{h})$ . Note que neste caso, a derivada  $f'(\mathbf{x})$  é na verdade *independente* de  $\mathbf{x}$ .

EXEMPLO 5.8. Seja a matriz  $A \in \mathbb{R}^{m \times n}$  e  $\mathbf{c} = (c_1, \dots, c_m)$  vetor constante. Considere ainda  $f : \mathbb{R}^m \rightarrow \mathbb{R}^n$  tal que para  $\mathbf{x} = (x_1, \dots, x_m)$  tem-se  $f(\mathbf{x}) = (f_1(\mathbf{x}), \dots, f_n(\mathbf{x}))$  e

$$\vec{f}(\mathbf{x}) = A\vec{x} + \vec{c} \quad \text{i.e.,} \quad f_i(\mathbf{x}) = \sum_{j=1}^m A_{ij}x_j + c_j \quad \text{para } i = 1, \dots, n.$$

Então, para  $\mathbf{h} = (h_1, \dots, h_m)$  tem-se  $f'(\mathbf{x})(\mathbf{h}) = \vec{y}$  onde  $\vec{y} = A\vec{h}$ , i.e.,

$$y_i = \sum_{j=1}^m A_{ij}h_j.$$

Compare com o exemplo 5.7.

Uma interessante forma de analisarmos uma função em várias variáveis é restringindo esta função numa direção e usando propriedades de funções de apenas uma variável. Para tanto, sejam  $\mathbf{u} \in \mathbb{R}^m$  com  $\|\mathbf{u}\| = 1$ , e  $\mathbf{f} : \Omega \rightarrow \mathbb{R}^n$ , onde  $\Omega \subset \mathbb{R}^m$  é aberto. Dado  $\mathbf{x} \in \Omega$ , seja  $\epsilon > 0$  tal que  $\mathbf{x} + t\mathbf{u} \in \Omega$  para todo  $t \in (0, \epsilon)$ . Finalmente, seja  $\phi : (0, \epsilon) \rightarrow \mathbb{R}^n$ , para  $\phi = (\phi_1, \dots, \phi_n)$  dada por  $\phi(t) = \mathbf{f}(\mathbf{x} + t\mathbf{u})$ . Então, definimos a *derivada direcional de  $\mathbf{f}$  em  $\mathbf{x}$  na direção  $\mathbf{u}$*  como  $\phi'(0)$ , quando esta existir. Note que neste caso,  $\phi'(0)$  define a aplicação linear de  $\mathbb{R}$  em  $\mathbb{R}^n$  dada por  $t \mapsto (t\phi'_1(0), \dots, t\phi'_n(0))$ .

Noutra forma de definir, a derivada direcional é dada por  $\mathbf{L}_{\mathbf{u}} \in \mathbb{R}^m$  tal que

$$\lim_{\substack{t \rightarrow 0 \\ t \neq 0}} \frac{\mathbf{f}(\mathbf{x} + t\mathbf{u}) - \mathbf{f}(\mathbf{x})}{t} - \mathbf{L}_{\mathbf{u}} = 0.$$

Escrevemos neste caso  $D_{\mathbf{u}}\mathbf{f}(\mathbf{x}) = \mathbf{L}_{\mathbf{u}}$ .

No caso em que  $\mathbf{u} = \mathbf{e}_i$ , então temos a *derivada parcial* em relação à  $i$ -ésima coordenada e escrevemos

$$D_{\mathbf{e}_i}\mathbf{f}(\mathbf{x}) = \frac{\partial \mathbf{f}}{\partial x_i}(\mathbf{x}).$$

É importante ressaltar que a *existência de derivadas parciais em relação às coordenadas não implica na existência de derivadas direcionais em geral*. Considere o simples exemplo abaixo.

EXEMPLO 5.9. Seja  $f : \mathbb{R}^2 \rightarrow \mathbb{R}$  dada por

$$f(x, y) = \begin{cases} \frac{x}{y} & \text{se } y \neq 0, \\ 0 & \text{se } y = 0. \end{cases}$$

Então

$$\frac{\partial f}{\partial x}(0, 0) = \frac{\partial f}{\partial y}(0, 0) = 0,$$

mas a derivada direcional na direção  $(a, b)$  não existe se  $ab \neq 0$ , pois não existe o limite quando  $t \rightarrow 0$  de

$$\frac{f(ta, tb) - f(0, 0)}{t} = \frac{1}{t} \frac{a}{b}.$$

A situação muda se supusermos diferenciabilidade, como mostra o resultado a seguir.

TEOREMA 5.3.1. *Seja  $\Omega \subset \mathbb{R}^m$  aberto e  $\mathbf{f} : \Omega \rightarrow \mathbb{R}^n$  diferenciável em  $\mathbf{x} \in \Omega$ . Seja  $\mathbf{u} \in \mathbb{R}^m$  com  $\|\mathbf{u}\| = 1$ . Então existe a derivada direcional  $D_{\mathbf{u}}\mathbf{f}(\mathbf{x})$ , e esta é dada por*

$$D_{\mathbf{u}}\mathbf{f}(\mathbf{x}) = \mathbf{f}'(\mathbf{x})(\mathbf{u}).$$

DEMONSTRAÇÃO. Como  $\mathbf{f}$  é diferenciável em  $\mathbf{x}$ , então para todo  $\epsilon > 0$  existe  $\delta$  tal que

$$\|\mathbf{h}\| < \delta \implies \frac{\|\mathbf{f}(\mathbf{x} + \mathbf{h}) - \mathbf{f}(\mathbf{x}) - \mathbf{f}'(\mathbf{x})(\mathbf{h})\|}{\|\mathbf{h}\|} < \epsilon$$

para todo  $\mathbf{h} \in \mathbb{R}^m$ . Tomando  $\mathbf{h} = t\mathbf{u}$ , com  $t > 0$ , temos

$$|t| < \delta \implies \left\| \frac{\mathbf{f}(\mathbf{x} + t\mathbf{u}) - \mathbf{f}(\mathbf{x})}{t} - \mathbf{f}'(\mathbf{x})(\mathbf{u}) \right\| < \epsilon.$$

Portanto a derivada direcional existe e é dada por  $\mathbf{f}'(\mathbf{x})(\mathbf{u})$ . □

O teorema acima é importante porque podemos calcular  $\mathbf{f}'(\mathbf{x})$  tomando-se derivadas nas direções das coordenadas. De fato, considerando-se  $\mathbf{f}(\mathbf{x}) = (f_1(\mathbf{x}), f_2(\mathbf{x}), \dots, f_n(\mathbf{x}))$ , temos que

$$D_{\mathbf{e}_i} \mathbf{f}(\mathbf{x}) = \left( \frac{\partial f_1}{\partial x_i}(\mathbf{x}), \frac{\partial f_2}{\partial x_i}(\mathbf{x}), \dots, \frac{\partial f_n}{\partial x_i}(\mathbf{x}) \right).$$

Usando agora a linearidade de  $\mathbf{f}'(\mathbf{x})$  e que  $\mathbf{f}'(\mathbf{x})(\mathbf{e}_i) = D_{\mathbf{e}_i} \mathbf{f}(\mathbf{x})$  obtemos

$$\mathbf{f}'(\mathbf{x})(\mathbf{y}) = \sum_{i=1}^m y_i \mathbf{f}'(\mathbf{x})(\mathbf{e}_i) = \sum_{i=1}^m y_i D_{\mathbf{e}_i} \mathbf{f}(\mathbf{x}) = \sum_{i=1}^m y_i \left( \frac{\partial f_1}{\partial x_i}(\mathbf{x}), \frac{\partial f_2}{\partial x_i}(\mathbf{x}), \dots, \frac{\partial f_n}{\partial x_i}(\mathbf{x}) \right).$$

Em termos matriciais, definindo a matriz  $[\mathbf{f}'(\mathbf{x})] \in \mathbb{R}^{n \times m}$  dada por

$$[\mathbf{f}'(\mathbf{x})] = \begin{bmatrix} \frac{\partial f_1}{\partial x_1} & \frac{\partial f_1}{\partial x_2} & \cdots & \frac{\partial f_1}{\partial x_m} \\ \frac{\partial f_2}{\partial x_1} & \frac{\partial f_2}{\partial x_2} & \cdots & \frac{\partial f_2}{\partial x_m} \\ \vdots & \vdots & \cdots & \vdots \\ \frac{\partial f_n}{\partial x_1} & \frac{\partial f_n}{\partial x_2} & \cdots & \frac{\partial f_n}{\partial x_m} \end{bmatrix},$$

temos que se  $\boldsymbol{\xi} = \mathbf{f}'(\mathbf{x})(\mathbf{y})$  então  $\vec{\boldsymbol{\xi}} = [\mathbf{f}'(\mathbf{x})]\vec{\mathbf{y}}$ . A matriz  $[\mathbf{f}'(\mathbf{x})]$  também é chamada de *matriz jacobiana* de  $f$  no ponto  $\mathbf{x}$ .

A existência de derivadas direcionais *não implica em diferenciabilidade*. Para ilustrar tal fato, considere a função

$$f(x, y) = \begin{cases} \frac{x^2}{y} & \text{se } y \neq 0, \\ 0 & \text{se } y = 0. \end{cases}$$

Então

$$\frac{\partial f}{\partial x}(0, 0) = \frac{\partial f}{\partial y}(0, 0) = 0,$$

mas dado  $(a, b) \neq (0, 0)$  com  $\|(a, b)\|^2 = a^2 + b^2 = 1$ , temos

$$\lim_{t \rightarrow 0} \frac{f(ta, tb) - f(0, 0)}{t} = \frac{a^2}{b},$$

e a derivada direcional é dada por

$$(5.3.2) \quad D_{(a,b)} f(0, 0) = \frac{a^2}{b}.$$

Entretanto, se  $f$  fosse diferenciável, teríamos

$$D_{(a,b)} f(0, 0) = \mathbf{f}'(0, 0)(a, b) = \frac{\partial f}{\partial x}(0, 0)a + \frac{\partial f}{\partial y}(0, 0)b = 0,$$

uma contradição com (5.3.2). Logo  $f$  não é diferenciável em  $(0, 0)$  apesar de ter todas as derivadas direcionais neste ponto.

Apesar da existência de derivadas direcionais num determinado ponto não garantir a diferenciabilidade neste ponto, a existência e continuidade das derivadas parciais numa *vizinhança* dum ponto garante a diferenciabilidade, como podemos ver no resultado a seguir.

**TEOREMA 5.3.2.** *Seja  $f : \Omega \rightarrow \mathbb{R}$ , onde  $\Omega \subset \mathbb{R}^m$  é aberto. Se  $\mathbf{x} \in \Omega$  e  $\partial f / \partial x_i$  existir e for contínua numa vizinhança aberta de  $\mathbf{x}$  para  $i = 1, \dots, m$ , então  $f$  é diferenciável em  $\mathbf{x}$ .*

**DEMONSTRAÇÃO.** Dado  $\epsilon > 0$ , seja  $\delta$  tal que

$$\|\mathbf{y} - \mathbf{x}\| < \delta \implies \left\| \frac{\partial f}{\partial x_i}(\mathbf{y}) - \frac{\partial f}{\partial x_i}(\mathbf{x}) \right\| < \frac{\epsilon}{\sqrt{m}}.$$

Dados  $\mathbf{x} = (x_1, x_2, \dots, x_m)$  e  $\mathbf{y} = (y_1, y_2, \dots, y_m)$ , sejam

$$\begin{aligned} \mathbf{z}^0 &= \mathbf{y}, & \mathbf{z}^1 &= (x_1, y_2, y_3, \dots, y_m), & \mathbf{z}^2 &= (x_1, x_2, y_3, \dots, y_m), \\ & & \dots & & \mathbf{z}^{m-1} &= (x_1, x_2, \dots, x_{m-1}, y_m), & \mathbf{z}^m &= \mathbf{x}. \end{aligned}$$

Temos então que  $\|\mathbf{y} - \mathbf{x}\| < \delta$  implica em  $\|\mathbf{z}_i - \mathbf{x}\| < \delta$ , para todo  $i$ . Note que

$$f(\mathbf{y}) - f(\mathbf{x}) = f(\mathbf{z}^0) - f(\mathbf{z}^1) + f(\mathbf{z}^1) - f(\mathbf{z}^2) + \dots + f(\mathbf{z}^{m-1}) - f(\mathbf{z}^m).$$

Pelo Teorema do valor médio (Teorema 5.1.4), existe  $\hat{\mathbf{z}}^i$  no segmento determinado por  $\mathbf{z}^{i-1}$  e  $\mathbf{z}^i$  tal que

$$f(\mathbf{z}^i) - f(\mathbf{z}^{i-1}) = (y_i - x_i) \frac{\partial f}{\partial x_i}(\hat{\mathbf{z}}^i).$$

Logo,

(5.3.3)

$$\left| f(\mathbf{y}) - f(\mathbf{x}) - \sum_{i=1}^m \frac{\partial f}{\partial x_i}(\mathbf{x})(y_i - x_i) \right| \leq \sum_{i=1}^m \left| \frac{\partial f}{\partial x_i}(\hat{\mathbf{z}}^i) - \frac{\partial f}{\partial x_i}(\mathbf{x}) \right| |y_i - x_i| \leq \frac{\epsilon}{\sqrt{m}} \sum_{i=1}^m |y_i - x_i| \leq \epsilon \|\mathbf{y} - \mathbf{x}\|,$$

onde usamos a desigualdade de Cauchy–Schwartz para obter a última desigualdade. Portanto de (5.3.3) concluímos que  $f$  é diferenciável em  $\mathbf{x}$ .  $\square$

**COROLÁRIO 5.3.3.** *Seja  $\mathbf{f} : \Omega \rightarrow \mathbb{R}^n$ , onde  $\Omega \subset \mathbb{R}^m$  é aberto. Se  $\mathbf{x} \in \Omega$  e  $\partial \mathbf{f} / \partial x_i$  existir e for contínua numa vizinhança aberta de  $\mathbf{x}$  para  $i = 1, \dots, m$ , então  $\mathbf{f}$  é diferenciável em  $\mathbf{x}$ .*

Outro resultado de grande importância diz respeito à diferenciabilidade de composições de funções, garantindo que se duas funções são diferenciáveis, então a composição também o é.

**TEOREMA 5.3.4 (Regra da Cadeia).** *Sejam  $A \subset \mathbb{R}^l$  e  $B \subset \mathbb{R}^m$  conjuntos abertos. Sejam  $\mathbf{f} : A \rightarrow \mathbb{R}^m$  e  $\mathbf{g} : B \rightarrow \mathbb{R}^n$ , onde  $\mathbf{f}(A) \subset B$ . Se  $\mathbf{f}$  é diferenciável em  $\mathbf{x} \in A$  e  $\mathbf{g}$  é diferenciável em  $\mathbf{f}(\mathbf{x})$ , então  $\mathbf{g} \circ \mathbf{f}$  é diferenciável em  $\mathbf{x}$  e*

$$(\mathbf{g} \circ \mathbf{f})'(\mathbf{x}) = \mathbf{g}'(\mathbf{f}(\mathbf{x})) \circ \mathbf{f}'(\mathbf{x}).$$

**DEMONSTRAÇÃO.** Seja  $\mathbf{y} = \mathbf{f}(\mathbf{x})$ . Note que para  $\mathbf{h}$  tal que  $\mathbf{x} + \mathbf{h} \in A$  e  $\mathbf{k}$  tal que  $\mathbf{y} + \mathbf{k} \in B$ , temos

$$\begin{aligned} \mathbf{f}(\mathbf{x} + \mathbf{h}) &= \mathbf{f}(\mathbf{x}) + \mathbf{f}'(\mathbf{x})(\mathbf{h}) + \mathbf{r}(\mathbf{h}) & \text{com } \lim_{\mathbf{h} \rightarrow \mathbf{0}} \frac{\|\mathbf{r}(\mathbf{h})\|}{\|\mathbf{h}\|} &= 0, \\ \mathbf{g}(\mathbf{y} + \mathbf{k}) &= \mathbf{g}(\mathbf{y}) + \mathbf{g}'(\mathbf{y})(\mathbf{k}) + \mathbf{p}(\mathbf{k}) & \text{com } \lim_{\mathbf{k} \rightarrow \mathbf{0}} \frac{\|\mathbf{p}(\mathbf{k})\|}{\|\mathbf{k}\|} &= 0, \end{aligned}$$

e em particular, para  $\epsilon > 0$  fixado, existe  $\delta > 0$  tal que

$$(5.3.4) \quad \|\mathbf{k}\| < \delta \implies \frac{\|\mathbf{p}(\mathbf{k})\|}{\|\mathbf{k}\|} < \epsilon.$$

Definindo  $\mathbf{k} = \mathbf{f}(\mathbf{x} + \mathbf{h}) - \mathbf{f}(\mathbf{x}) = \mathbf{f}'(\mathbf{x})(\mathbf{h}) + \mathbf{r}(\mathbf{h})$ , temos

$$\begin{aligned} \mathbf{g} \circ \mathbf{f}(\mathbf{x} + \mathbf{h}) &= \mathbf{g}(\mathbf{f}(\mathbf{x} + \mathbf{h})) = \mathbf{g}(\mathbf{y} + \mathbf{k}) = \mathbf{g}(\mathbf{y}) + \mathbf{g}'(\mathbf{y})(\mathbf{k}) + \mathbf{p}(\mathbf{k}) \\ &= \mathbf{g}(\mathbf{y}) + \mathbf{g}'(\mathbf{y})[\mathbf{f}'(\mathbf{x})(\mathbf{h}) + \mathbf{r}(\mathbf{h})] + \mathbf{p}(\mathbf{f}(\mathbf{x} + \mathbf{h}) - \mathbf{f}(\mathbf{x})) = \mathbf{g}(\mathbf{y}) + \mathbf{g}'(\mathbf{y})\mathbf{f}'(\mathbf{x})(\mathbf{h}) + \mathbf{q}(\mathbf{h}) \end{aligned}$$

onde  $\mathbf{q}(\mathbf{h}) = \mathbf{g}'(\mathbf{y})\mathbf{r}(\mathbf{h}) + \mathbf{p}(\mathbf{f}(\mathbf{x} + \mathbf{h}) - \mathbf{f}(\mathbf{x}))$ . Finalmente,

$$(5.3.5) \quad \lim_{\mathbf{h} \rightarrow \mathbf{0}} \frac{\mathbf{q}(\mathbf{h})}{\|\mathbf{h}\|} = \mathbf{g}'(\mathbf{y}) \lim_{\mathbf{h} \rightarrow \mathbf{0}} \frac{\mathbf{r}(\mathbf{h})}{\|\mathbf{h}\|} + \lim_{\mathbf{h} \rightarrow \mathbf{0}} \frac{\mathbf{p}(\mathbf{f}(\mathbf{x} + \mathbf{h}) - \mathbf{f}(\mathbf{x}))}{\|\mathbf{h}\|}.$$

Seja  $\mathbf{h} \in \mathbb{R} \setminus \{0\}$  tal que  $\mathbf{x} + \mathbf{h} \in A$ . Duas situações mutuamente exclusivas se apresentam.

(1) Se  $\mathbf{h}$  é tal que  $\mathbf{f}(\mathbf{x} + \mathbf{h}) = \mathbf{f}(\mathbf{x})$  numa vizinhança aberta de  $\mathbf{x}$ , então  $\mathbf{p}(\mathbf{f}(\mathbf{x} + \mathbf{h}) - \mathbf{f}(\mathbf{x})) = \mathbf{0}$ .

(2) Caso contrário, temos

$$\begin{aligned} \frac{\|\mathbf{p}(\mathbf{f}(\mathbf{x} + \mathbf{h}) - \mathbf{f}(\mathbf{x}))\|}{\|\mathbf{h}\|} &= \frac{\|\mathbf{p}(\mathbf{f}(\mathbf{x} + \mathbf{h}) - \mathbf{f}(\mathbf{x}))\| \|\mathbf{f}(\mathbf{x} + \mathbf{h}) - \mathbf{f}(\mathbf{x})\|}{\|\mathbf{f}(\mathbf{x} + \mathbf{h}) - \mathbf{f}(\mathbf{x})\| \|\mathbf{h}\|} \\ &\leq \frac{\|\mathbf{p}(\mathbf{f}(\mathbf{x} + \mathbf{h}) - \mathbf{f}(\mathbf{x}))\|}{\|\mathbf{f}(\mathbf{x} + \mathbf{h}) - \mathbf{f}(\mathbf{x})\|} \left( \|\mathbf{f}'(\mathbf{x})\| + \frac{\|\mathbf{r}(\mathbf{h})\|}{\|\mathbf{h}\|} \right). \end{aligned}$$

Portanto, da continuidade de  $\mathbf{f}$  e por (5.3.4), existe  $\delta' > 0$  tal que

$$\|\mathbf{h}\| < \delta' \implies \|\mathbf{f}(\mathbf{x} + \mathbf{h}) - \mathbf{f}(\mathbf{x})\| < \delta \implies \frac{\|\mathbf{p}(\mathbf{f}(\mathbf{x} + \mathbf{h}) - \mathbf{f}(\mathbf{x}))\|}{\|\mathbf{f}(\mathbf{x} + \mathbf{h}) - \mathbf{f}(\mathbf{x})\|} < \epsilon.$$

Dos casos (1) e (2) acima, concluímos que

$$\lim_{\mathbf{h} \rightarrow \mathbf{0}} \frac{\mathbf{p}(\mathbf{f}(\mathbf{x} + \mathbf{h}) - \mathbf{f}(\mathbf{x}))}{\|\mathbf{h}\|} = 0.$$

Portanto, concluímos por (5.3.5) que

$$\lim_{\mathbf{h} \rightarrow \mathbf{0}} \frac{\|\mathbf{q}(\mathbf{h})\|}{\|\mathbf{h}\|} = 0,$$

donde obtemos o resultado. □

EXEMPLO 5.10. Seja  $\mathbf{f} : \mathbb{R}^n \rightarrow \mathbb{R}^n$ , e seja a função  $\mathbf{g} : \mathbb{R}^n \rightarrow \mathbb{R}^n$  inversa de  $\mathbf{f}$ , isto é,

$$\mathbf{g}(\mathbf{f}(\mathbf{x})) = \mathbf{x}, \quad \mathbf{f}(\mathbf{g}(\mathbf{y})) = \mathbf{y},$$

para todo  $\mathbf{x}, \mathbf{y}$  em  $\mathbb{R}^n$ . Se  $\mathbf{f}$  é diferenciável em  $\mathbf{x} \in \mathbb{R}^n$ , e  $\mathbf{g}$  é diferenciável em  $\mathbf{y} = \mathbf{f}(\mathbf{x})$ , então  $\mathbf{f}'(\mathbf{x})$  e  $\mathbf{g}'(\mathbf{y})$  são inversas uma da outra, isto é,

$$\mathbf{f}'(\mathbf{x})\mathbf{g}'(\mathbf{y}) = \mathbf{g}'(\mathbf{y})\mathbf{f}'(\mathbf{x}) = \mathbf{I},$$

onde  $\mathbf{I}$  é o operador identidade  $\mathbf{I}(\mathbf{x}) = \mathbf{x}$ .

De fato, seja  $\mathbf{h}(\mathbf{x}) = \mathbf{g}(\mathbf{f}(\mathbf{x})) = \mathbf{x}$ . Derivando  $\mathbf{h}(\mathbf{x}) = \mathbf{x}$ , temos  $\mathbf{h}'(\mathbf{x}) = \mathbf{I}$ . Usando a regra da cadeia para  $\mathbf{h}(\mathbf{x}) = \mathbf{g}(\mathbf{f}(\mathbf{x}))$ , temos  $\mathbf{h}'(\mathbf{x}) = \mathbf{g}'(\mathbf{y})\mathbf{f}'(\mathbf{x})$ . Logo,  $\mathbf{g}'(\mathbf{y})\mathbf{f}'(\mathbf{x}) = \mathbf{I}$ . De forma análoga segue-se que  $\mathbf{f}'(\mathbf{x})\mathbf{g}'(\mathbf{y}) = \mathbf{I}$ .



Uma aplicação imediata da regra da cadeia é dada no seguinte teorema do valor médio para funções de várias variáveis. Na verdade, esta é uma aplicação imediata do teorema do valor médio unidimensional (Teorema 5.1.4) quando restringimos uma função de várias variáveis num segmento de reta.

**TEOREMA 5.3.5.** *Seja  $f : \Omega \rightarrow \mathbb{R}$ , diferenciável em  $\Omega$ , onde  $\Omega \subset \mathbb{R}^m$  é aberto. Sejam  $\mathbf{x}, \mathbf{y} \in \Omega$  e seja  $S$  o segmento de reta unindo estes pontos. Se  $S \subset \Omega$ , então existe  $\boldsymbol{\xi} \in S$  tal que*

$$f(\mathbf{y}) - f(\mathbf{x}) = \mathbf{f}'(\boldsymbol{\xi})(\mathbf{y} - \mathbf{x}).$$

**DEMONSTRAÇÃO.** Este resultado segue-se de uma aplicação do teorema do valor médio unidimensional (Teorema 5.1.4) para a função  $\phi : [0, 1] \rightarrow \mathbb{R}$  dada por  $\phi(t) = f(\mathbf{x} + t(\mathbf{y} - \mathbf{x}))$ . Note ainda que pela regra da cadeia temos que

$$\phi'(t) = \mathbf{f}'(\mathbf{x} + t(\mathbf{y} - \mathbf{x}))(\mathbf{y} - \mathbf{x}).$$

□

É interessante notar que não vale uma “generalização trivial” para o teorema do valor médio quando a imagem de uma função está no  $\mathbb{R}^n$ , para  $n \geq 2$ . Como exemplo, considere a função  $\phi : \mathbb{R} \rightarrow \mathbb{R}^2$  dada por  $\phi(t) = (\sin t, \cos t)$ . Tomando-se os pontos  $t = 0$  e  $t = 2\pi$ , vemos que não existe  $\xi \in [0, 2\pi]$  tal que

$$\phi(0) - \phi(2\pi) = \phi'(\xi)(2\pi - 0) = 2\pi\phi'(\xi).$$

pois  $\phi(0) - \phi(2\pi) = \mathbf{0}$  e  $\phi'(\xi) \neq \mathbf{0}$  para todo  $\xi$ .

Existe entretanto o seguinte resultado para funções em  $\mathbb{R}^n$ .

**TEOREMA 5.3.6.** *Seja  $f : \Omega \rightarrow \mathbb{R}^n$ , diferenciável em  $\Omega$ , onde  $\Omega \subset \mathbb{R}^m$  é aberto. Sejam  $\mathbf{x}_0, \mathbf{x}_1 \in \Omega$  e seja  $S$  o segmento de reta unindo estes pontos. Se  $S \subset \Omega$ , então existe  $\boldsymbol{\xi} \in S$  tal que*

$$\|\mathbf{f}(\mathbf{x}_1) - \mathbf{f}(\mathbf{x}_0)\| \leq \|\mathbf{f}'(\boldsymbol{\xi})(\mathbf{x}_1 - \mathbf{x}_0)\|.$$

**DEMONSTRAÇÃO.** Seja  $\mathbf{v} = \mathbf{f}(\mathbf{x}_1) - \mathbf{f}(\mathbf{x}_0)$ , e  $\phi(\mathbf{x}) = \mathbf{f}(\mathbf{x}) \cdot \mathbf{v}$ . Então

$$\phi(\mathbf{x}_1) - \phi(\mathbf{x}_0) = (\mathbf{f}(\mathbf{x}_1) - \mathbf{f}(\mathbf{x}_0)) \cdot \mathbf{v} = \|\mathbf{f}(\mathbf{x}_1) - \mathbf{f}(\mathbf{x}_0)\|^2.$$

e  $\phi'(\mathbf{x})(\mathbf{h}) = [\mathbf{f}'(\mathbf{x})(\mathbf{h})] \cdot \mathbf{v}$ . Pelo Teorema do valor médio dado pelo Teorema 5.3.5, existe  $\boldsymbol{\xi} \in S$  tal que  $\phi(\mathbf{x}_1) - \phi(\mathbf{x}_0) = \phi'(\boldsymbol{\xi})(\mathbf{x}_1 - \mathbf{x}_0)$ , i.e.,

$$\|\mathbf{f}(\mathbf{x}_1) - \mathbf{f}(\mathbf{x}_0)\|^2 = [\mathbf{f}'(\boldsymbol{\xi})(\mathbf{x}_1 - \mathbf{x}_0)] \cdot (\mathbf{f}(\mathbf{x}_1) - \mathbf{f}(\mathbf{x}_0)) \leq \|\mathbf{f}'(\boldsymbol{\xi})(\mathbf{x}_1 - \mathbf{x}_0)\| \|\mathbf{f}(\mathbf{x}_1) - \mathbf{f}(\mathbf{x}_0)\|.$$

Finalmente, se  $\mathbf{f}(\mathbf{x}_1) = \mathbf{f}(\mathbf{x}_0)$ , o resultado é trivial. Caso contrário dividimos ambos os lados da desigualdade acima para concluir a demonstração. □

**EXEMPLO 5.11.** Seja  $f : B_1(\mathbf{0}) \rightarrow \mathbb{R}$  diferenciável e com derivada limitada em  $B_1(\mathbf{0})$ . Se  $(\mathbf{x}_n)$  é sequência de Cauchy em  $B_1(\mathbf{0})$ , então  $(f(\mathbf{x}_n))$  é sequência de Cauchy em  $\mathbb{R}$ .

Para mostrar este fato, como  $f$  tem derivada limitada, seja  $c$  constante tal que  $\|\mathbf{f}'(\mathbf{x})\| < c$  para todo  $\mathbf{x} \in B_1(\mathbf{0})$ . Dado  $\epsilon > 0$ , como  $(\mathbf{x}_j)$  é sequência de Cauchy em  $B_1(\mathbf{0})$ , então existe  $N$  tal que

$$i, j > N \implies \|\mathbf{x}_i - \mathbf{x}_j\| < \frac{\epsilon}{c}.$$

Pelo Teorema do valor Médio, temos para todo  $\mathbf{x}_i$  e  $\mathbf{x}_j$  que existe  $\boldsymbol{\xi}_{i,j} \in B_1(\mathbf{0})$  tal que

$$\|f(\mathbf{x}_i) - f(\mathbf{x}_j)\| = \|f'(\boldsymbol{\xi}_{i,j})(\mathbf{x}_i - \mathbf{x}_j)\|.$$

Logo,

$$\|f(\mathbf{x}_i) - f(\mathbf{x}_j)\| \leq \|f'(\boldsymbol{\xi}_{i,j})\| \|\mathbf{x}_i - \mathbf{x}_j\| \leq c \|\mathbf{x}_i - \mathbf{x}_j\|,$$

e portanto

$$i, j > N \implies \|f(\mathbf{x}_i) - f(\mathbf{x}_j)\| \leq c \|\mathbf{x}_i - \mathbf{x}_j\| < \epsilon,$$

e  $(f(\mathbf{x}_i))$  é sequência de Cauchy.

Encontramos na demonstração do resultado abaixo uma outra aplicação da regra da cadeia, desta vez para funções de  $\mathbb{R}$  em  $\mathbb{R}$ .

**TEOREMA 5.3.7 (Derivada da Função Inversa).** *Seja  $I$  intervalo,  $f : I \rightarrow \mathbb{R}$  contínua e invertível com inversa  $g : J \rightarrow \mathbb{R}$  contínua, e  $J = f(I)$ . Se  $f$  é diferenciável em  $c \in I$ , então  $g$  é diferenciável em  $d = f(c)$  se e somente se  $f'(c) \neq 0$ . Neste caso,*

$$g'(d) = \frac{1}{f'(c)} = \frac{1}{f'(g(d))}$$

**DEMONSTRAÇÃO.** Se  $y \in J \setminus \{d\}$ , então  $g(y) \neq c$ . Logo, se  $f'(c) \neq 0$ ,

$$\lim_{y \rightarrow d} \frac{g(y) - g(d)}{y - d} = \lim_{y \rightarrow d} \frac{g(y) - c}{f(g(y)) - f(c)} = \lim_{y \rightarrow d} \left( \frac{f(g(y)) - f(c)}{g(y) - c} \right)^{-1} = \frac{1}{f'(c)},$$

onde usamos a continuidade de  $g$  no último passo. Concluimos que  $g$  é diferenciável em  $d$  e  $g'(d) = 1/f'(c)$ .

Analogamente, se  $g$  é diferenciável em  $d$ , então usando a regra da cadeia e que  $g(f(x)) = x$ , temos

$$g'(f(c))f'(c) = 1,$$

e então  $f'(c) \neq 0$ . □

**EXEMPLO 5.12.** Seja  $f : \mathbb{R}^+ \rightarrow \mathbb{R}^+$  dada por  $f(x) = x^n$ , onde  $n \in \mathbb{N}$ . Então  $f$  tem inversa  $g : \mathbb{R}^+ \rightarrow \mathbb{R}^+$ , e  $g(y) = \sqrt[n]{y}$ . Para  $y > 0$  temos então

$$g'(y) = \frac{1}{ny^{\frac{n-1}{n}}}.$$

Note que  $g$  não é diferenciável no zero pois  $f'(0) = 0$ .

#### 5.4. Matriz Hessiana, Fórmula de Taylor e pontos críticos

Note que a derivada de uma função de uma função de  $f : \mathbb{R}^m \rightarrow \mathbb{R}$  num determinado ponto  $\mathbf{x}$  foi definida como uma aplicação linear de  $\mathbb{R}^m$  em  $\mathbb{R}$  com certa capacidade de aproximar a função  $f$  no ponto  $\mathbf{x}$ . No caso, para  $\mathbf{x}$  fixo, teríamos  $\mathbf{f}'(\mathbf{x}) : \mathbb{R}^m \rightarrow \mathbb{R}$  dada por

$$\mathbf{f}'(\mathbf{x})(\mathbf{y}) = \frac{\partial f}{\partial x_1}(\mathbf{x})y_1 + \frac{\partial f}{\partial x_2}(\mathbf{x})y_2 + \cdots + \frac{\partial f}{\partial x_m}(\mathbf{x})y_m,$$

onde  $\mathbf{y} \in \mathbb{R}^m$ .

De forma análoga, definimos a segunda derivada de  $f$  num ponto  $\mathbf{x}$  fixado como sendo a função bilinear  $f''(\mathbf{x}) : \mathbb{R}^m \times \mathbb{R}^m \rightarrow \mathbb{R}$  tal que

$$f''(\mathbf{x})(\mathbf{y}, \mathbf{z}) = \sum_{i,j=1}^m \frac{\partial^2 f(\mathbf{x})}{\partial x_i \partial x_j} y_i z_j, \quad \text{onde } \frac{\partial^2 f}{\partial x_i \partial x_j} = \frac{\partial}{\partial x_j} \left( \frac{\partial f}{\partial x_i} \right),$$

e  $\mathbf{y}, \mathbf{z} \in \mathbb{R}^m$ . Uma forma mais compacta de escrever a definição acima é usando-se a *matriz hessiana*  $H$  dada por  $H_{ij}(\mathbf{x}) = \partial^2 f(\mathbf{x}) / \partial x_i \partial x_j$ . Logo

$$f''(\mathbf{x})(\mathbf{y}, \mathbf{z}) = (\vec{\mathbf{y}})^t H(\mathbf{x}) \vec{\mathbf{z}}.$$

Um interessante resultado garante que se  $f$  for suficientemente suave num determinado ponto  $\mathbf{x}_0$  (é suficiente que a segunda derivada exista numa vizinhança aberta de  $\mathbf{x}_0$  e seja contínua em  $\mathbf{x}_0$ ) teremos que *não importa a ordem em que se toma as derivadas*, i.e.,  $\partial^2 f / \partial x_i \partial x_j = \partial^2 f / \partial x_j \partial x_i$ , e portanto a matriz hessiana é simétrica.

Definições para derivadas de ordem mais alta seguem o mesmo formato, sendo estas *aplicações multilineares*. Entretanto para os nossos propósitos, a matriz hessiana basta.

Apresentamos no teorema a seguir a fórmula de Taylor, e nos restringimos ao caso particular de polinômios quadráticos. Este teorema será de fundamental importância para caracterizarmos pontos extremos.

**TEOREMA 5.4.1 (Taylor).** *Seja  $\Omega \subset \mathbb{R}^m$  aberto e  $f : \Omega \rightarrow \mathbb{R}$  duas vezes diferenciável em  $\Omega$ , com derivadas contínuas. Para  $\mathbf{x} \in \Omega$ , e  $\mathbf{h} \in \mathbb{R}^m$  tais que  $\mathbf{x} + t\mathbf{h} \in \Omega$  para todo  $t \in [0, 1]$ , existe  $\hat{t} \in (0, 1)$  tal que para  $\boldsymbol{\xi} = \mathbf{x} + \hat{t}\mathbf{h}$  tem-se*

$$(5.4.1) \quad f(\mathbf{x} + \mathbf{h}) = f(\mathbf{x}) + \mathbf{f}'(\mathbf{x})(\mathbf{h}) + \frac{1}{2} f''(\boldsymbol{\xi})(\mathbf{h}, \mathbf{h}).$$

**DEMONSTRAÇÃO.** Seja  $\phi : [0, 1] \rightarrow \mathbb{R}$  dada por  $\phi(t) = f(\mathbf{x} + t\mathbf{h})$ . Aplicando o Teorema de Taylor em uma dimensão (Teorema 5.2.1), obtemos que existe  $\hat{t} \in (0, 1)$  tal que

$$\phi(1) = \phi(0) + \phi'(0) + \frac{1}{2} \phi''(\hat{t}).$$

Usando a definição de  $\phi$  obtemos o resultado diretamente. □

Assim como em uma dimensão, usaremos o Teorema de Taylor para estudarmos pontos extremos de uma função. Dizemos que  $f : \Omega \rightarrow \mathbb{R}$ , onde  $\Omega \subset \mathbb{R}^m$ , tem um *máximo local* em  $\mathbf{x} \in \Omega$  se existe  $\delta > 0$  tal que

$$(5.4.2) \quad \mathbf{y} \in B_\delta(\mathbf{x}) \cap \Omega \implies f(\mathbf{y}) \leq f(\mathbf{x}).$$

Dizemos que  $\mathbf{x}$  é *máximo estrito local* se valer a desigualdade estrita em (5.4.2). Definição análoga serve para *mínimo local* e *mínimo estrito local*. Chamamos um ponto de máximo ou mínimo local de *ponto extremo local*, e um ponto de máximo ou mínimo estrito local de *ponto extremo estrito local*.

O resultado que obtemos a seguir, relativo a pontos extremos interiores, é análogo ao caso unidimensional, ver o Teorema 5.1.2, e diz primeiro que pontos extremos interiores são pontos críticos, i.e., pontos em que a derivada se anula. O resultado mostra também que se um ponto  $\mathbf{x}$  é de mínimo local, então a forma bilinear  $f''(\mathbf{x})$  é *semi-definida positiva*, i.e.,  $f''(\mathbf{x})(\mathbf{h}, \mathbf{h}) \geq 0$  para todo  $\mathbf{h} \in \mathbb{R}^m$ . De forma análoga se um ponto é de máximo local, então  $f''(\mathbf{x})$  é *semi-definida negativa*, i.e.,  $f''(\mathbf{x})(\mathbf{h}, \mathbf{h}) \leq 0$  para todo  $\mathbf{h} \in \mathbb{R}^m$ .

Em termos matriciais,  $f''(\mathbf{x})$  é semi-definida positiva se a matriz hessiana  $H(\mathbf{x})$  o for, i.e., se  $(\vec{\mathbf{h}})^t H(\mathbf{x}) \vec{\mathbf{h}} \geq 0$  para todo  $\mathbf{h} \in \mathbb{R}^m$ , e semi-definida negativa se  $(\vec{\mathbf{h}})^t H(\mathbf{x}) \vec{\mathbf{h}} \leq 0$  para todo  $\mathbf{h} \in \mathbb{R}^m$ .

**TEOREMA 5.4.2** (Ponto extremo interior). *Seja  $f : \Omega \rightarrow \mathbb{R}$ , onde  $\Omega \subset \mathbb{R}^m$  é aberto, e  $\mathbf{x} \in \Omega$  ponto extremo local. Se  $f$  é diferenciável em  $\mathbf{x}$ , então  $\mathbf{f}'(\mathbf{x}) = 0$ . Se além disto,  $f$  for duas vezes diferenciável, com derivadas segundas contínuas, então temos que*

- (1) *se  $\mathbf{x}$  for ponto de mínimo local, então  $f''(\mathbf{x})(\mathbf{h}, \mathbf{h}) \geq 0$  para todo  $\mathbf{h} \in \mathbb{R}^m$ ,*
- (2) *se  $\mathbf{x}$  for ponto de máximo local, então  $f''(\mathbf{x})(\mathbf{h}, \mathbf{h}) \leq 0$  para todo  $\mathbf{h} \in \mathbb{R}^m$ .*

**DEMONSTRAÇÃO.** Para mostrar que  $\mathbf{x}$  é ponto crítico, basta usar o Teorema 5.3.1 e mostrar que as derivadas parciais se anulam, pois dado o vetor  $\mathbf{e}_i$  temos que a função  $\phi(t) = f(\mathbf{x} + t\mathbf{e}_i)$  tem ponto extremo local em  $t = 0$ . Usando o Teorema 5.1.2 vemos que  $\phi'(0) = 0$ . Mas então

$$0 = \phi'(0) = f'(\mathbf{x})(\mathbf{e}_i) = \frac{\partial f}{\partial x_i}(\mathbf{x})$$

e concluímos que  $\mathbf{f}'(\mathbf{x}) = 0$ , isto é,  $\mathbf{x}$  é ponto crítico.

Suponha agora que  $f$  seja duas vezes diferenciável com derivadas segundas contínuas, e que  $\mathbf{x}$  seja ponto de mínimo local. Então  $\mathbf{x}$  é ponto crítico, como acabamos de mostrar, e pelo Teorema de Taylor em várias dimensões (Teorema 5.4.1), temos que

$$f(\mathbf{x} + s\mathbf{u}) - f(\mathbf{x}) = \frac{s^2}{2} f''(\boldsymbol{\xi}_s)(\mathbf{u}, \mathbf{u}),$$

para todo  $s$  suficientemente pequeno e  $\mathbf{u} \in \mathbb{R}^m$ , onde  $\boldsymbol{\xi}_s$  é ponto do segmento unindo  $\mathbf{x}$  e  $\mathbf{x} + s\mathbf{u}$ . Quando  $s \rightarrow 0$ , temos que  $\boldsymbol{\xi}_s \rightarrow \mathbf{x}$ , e usando a continuidade de  $f''$  concluímos que  $f''(\boldsymbol{\xi}_s) \rightarrow f''(\mathbf{x})$ . Como  $\mathbf{x}$  é mínimo local, então  $f(\mathbf{x} + s\mathbf{u}) - f(\mathbf{x}) \geq 0$  para todo  $s$  suficientemente pequeno. Portanto  $f''(\boldsymbol{\xi}_s)(\mathbf{u}, \mathbf{u}) \geq 0$ , como queríamos demonstrar.  $\square$

Os resultados acima nos dão condições necessárias para um ponto interior ser extremo local, porém estas não são suficientes (vide exemplo  $f(x) = x^3$ , Figura 3). Dizemos que um ponto é *de sela* quando a derivada se anula mas este não é extremo local. Um caso interessante é quando a função é localmente crescente na direção de uma coordenada e decrescente na direção de outra. Por exemplo,  $f : \mathbb{R}^2 \rightarrow \mathbb{R}$  dada por  $f(x, y) = x^2 - y^2$ , ver Figura 6.

O resultado a seguir dá algumas condições suficientes para um ponto ser de máximo, mínimo ou de sela. Mais precisamente, temos que se um ponto crítico  $\mathbf{x}$  de uma função suave tem  $f''(\mathbf{x})$  *positiva definida*, i.e.,  $f''(\mathbf{x})(\mathbf{h}, \mathbf{h}) > 0$  para todo  $\mathbf{h} \in \mathbb{R}^m \setminus \{\mathbf{0}\}$ , então ele é mínimo estrito local. De forma análoga, se  $f''(\mathbf{x})$  é *negativa definida*, i.e.,  $f''(\mathbf{x})(\mathbf{h}, \mathbf{h}) < 0$  para todo  $\mathbf{h} \in \mathbb{R}^m \setminus \{\mathbf{0}\}$ , então ele é máximo estrito local. O último caso é quando  $f''(\mathbf{x})$  é *indefinida* i.e., existem  $\mathbf{h}, \boldsymbol{\xi}$  em  $\mathbb{R}^m$  tais que  $[f''(\mathbf{x})(\mathbf{h}, \mathbf{h})][f''(\mathbf{x})(\boldsymbol{\xi}, \boldsymbol{\xi})] < 0$ . Aí então  $\mathbf{x}$  é ponto de sela.

**TEOREMA 5.4.3.** *Seja  $\Omega \subset \mathbb{R}^m$  aberto e  $f : \Omega \rightarrow \mathbb{R}$  duas vezes diferenciável, com derivadas contínuas, e  $\mathbf{x} \in \Omega$  ponto crítico. Temos então que*

- (1) *se  $f''(\mathbf{x})$  for positiva definida então  $\mathbf{x}$  é mínimo estrito local,*
- (2) *se  $f''(\mathbf{x})$  for negativa definida então  $\mathbf{x}$  é máximo estrito local,*
- (3) *se  $f''(\mathbf{x})$  for indefinida então  $\mathbf{x}$  é ponto de sela.*

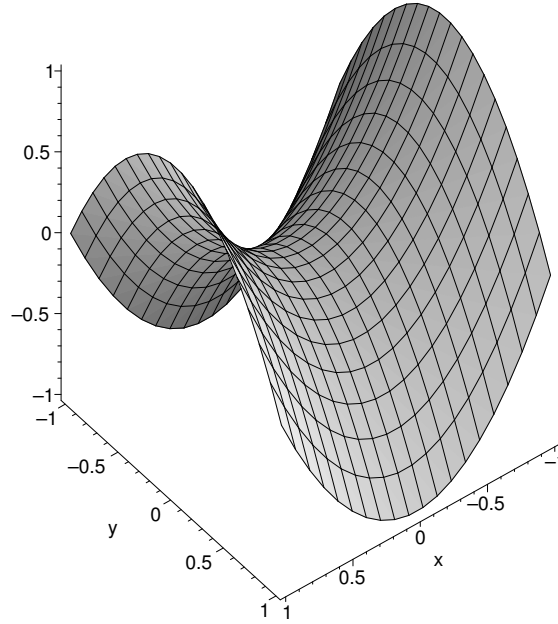

FIG. 6. Gráfico de  $x^2 - y^2$ , que tem ponto de sela em  $(0, 0)$ .

DEMONSTRAÇÃO. Mostraremos apenas o caso em que  $f''(\mathbf{x})$  é positiva definida. Neste caso, devido à continuidade das segundas derivadas,  $f''(\cdot)$  é positiva definida numa vizinhança aberta de  $\mathbf{x}$ . Para  $\mathbf{y} \in \Omega \setminus \{\mathbf{x}\}$  satisfazendo as condições do Teorema 5.4.1, e suficientemente próximo de  $\mathbf{x}$ , temos que existe  $\boldsymbol{\xi}$  pertencente ao segmento de reta entre  $\mathbf{y}$  e  $\mathbf{x}$  e tal que

$$(5.4.3) \quad f(\mathbf{y}) - f(\mathbf{x}) = \frac{1}{2} f''(\boldsymbol{\xi})(\mathbf{y} - \mathbf{x}, \mathbf{y} - \mathbf{x}).$$

Portanto  $\mathbf{x}$  é mínimo estrito local pois a expressão do lado direito de (5.4.3) é estritamente positiva.  $\square$

Note que apesar do teorema anterior dar condições suficientes para determinar se um ponto crítico é ou não extremo local, ainda é preciso descobrir se a  $f''$  é positiva ou negativa definida ou indeterminada. Esta dificuldade é contornável, pois existem vários resultados de álgebra linear que dizem, por exemplo, quando uma matriz é ou não positiva definida. Por exemplo, uma matriz simétrica é positiva definida se e somente se seus autovalores são positivos. A referência [4] apresenta este e vários outros resultados relacionados ao tema.

EXEMPLO 5.13. Seja  $F : \mathbb{R}^n \rightarrow \mathbb{R}$  dada por

$$F(\mathbf{x}) = c + \vec{\mathbf{b}}^t \vec{\mathbf{x}} + \frac{1}{2} \vec{\mathbf{x}}^t A \vec{\mathbf{x}},$$

onde  $A \in \mathbb{R}^{n \times n}$  é simétrica positiva definida,  $\vec{\mathbf{b}} \in \mathbb{R}^{n \times 1}$ , e  $c \in \mathbb{R}$ . Então  $\mathbf{x}_*$  é ponto de mínimo estrito de  $F$  se e somente se  $A \vec{\mathbf{x}}_* = -\vec{\mathbf{b}}$ . De fato, se  $\mathbf{x}_*$  é ponto de mínimo estrito de  $F$ , então  $F'(\mathbf{x}_*) = 0$ . Mas a matriz jacobiana  $[F'(\mathbf{x}_*)] \in \mathbb{R}^{n \times 1}$  é dada por

$$[F'(\mathbf{x}_*)] = (\mathbf{x}_*)^t A + \vec{\mathbf{b}}^t,$$

e portanto  $A \vec{\mathbf{x}}_* = -\vec{\mathbf{b}}$ . Por outro lado, se  $A \vec{\mathbf{x}}_* = -\vec{\mathbf{b}}$ , então  $F'(\mathbf{x}_*) = 0$ . Como a matriz hessiana de  $F$ , dada por  $A$ , é positiva definida, então  $\mathbf{x}_*$  é ponto de mínimo estrito de  $F$ .

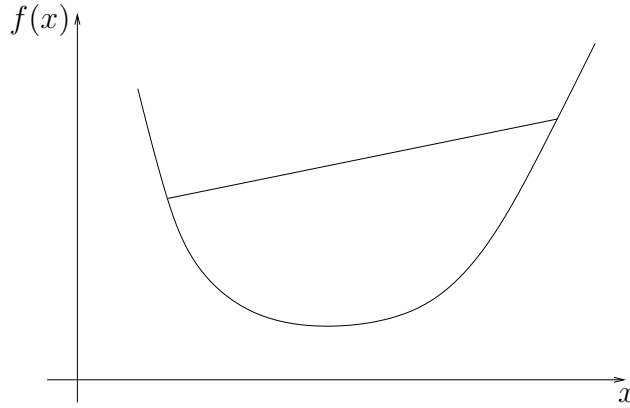

FIG. 7. Função convexa.

EXEMPLO 5.14. [Método de Newton] O exemplo 5.13 acima, conjuntamente com a fórmula 5.4.1 motiva a seguinte linha de raciocínio. Seja  $f : \Omega \rightarrow \mathbb{R}$  uma função suficientemente suave (tres vezes diferenciável, com a terceira derivada contínua) e  $\mathbf{x}_* \in \Omega$  ponto de mínimo local com hessiana positiva definida. Então, para  $\mathbf{x} \in \Omega$  e  $\mathbf{h}$  suficientemente pequeno temos que

$$g(\mathbf{h}) \stackrel{\text{def}}{=} f(\mathbf{x} + \mathbf{h}) \approx f(\mathbf{x}) + \vec{\mathbf{b}}^t \vec{\mathbf{h}} + \frac{1}{2} \vec{\mathbf{h}}^t H \vec{\mathbf{h}},$$

onde  $\mathbf{b}$  e  $H$  são as matrizes jacobiana e hessiana de  $f$  em  $\mathbf{x}$ . Note que não temos uma igualdade na expressão acima pois a hessiana é calculada em  $\mathbf{x}$ , e não num ponto entre  $\mathbf{x}$  e  $\mathbf{x} + \mathbf{h}$ , como nos diz o Teorema de Taylor 5.4.1. Então  $\mathbf{h}$  dado por  $\vec{\mathbf{h}} = -H^{-1} \vec{\mathbf{b}}$  é mínimo local de  $g$ .

Temos então o seguinte esquema iterativo. Seja  $\mathbf{x}_0 \in \Omega$  próximo o suficiente de  $\mathbf{x}_*$ , e dado  $\mathbf{x}_k \in \Omega$  seja  $\mathbf{x}_{k+1} \in \Omega$  definido por

$$\mathbf{x}_{k+1} = \mathbf{x}_k - H^{-1} \mathbf{f}'(\mathbf{x}_k).$$

Alguns fatos podem ser demonstrados:

- (1) a sequência  $(\mathbf{x}_k)$  está de fato bem-definida em  $\Omega$ .
- (2)  $\lim_{k \rightarrow \infty} \mathbf{x}_k = \mathbf{x}_*$ , e existe constante  $c$  tal que

$$\|\mathbf{x}_* - \mathbf{x}_{k+1}\| \leq c \|\mathbf{x}_* - \mathbf{x}_k\|^2,$$

i.e., a convergência é quadrática.

O método acima descrito é o *Método de Newton* para localizar pontos mínimos locais. Ver mais detalhes em [10, 1].

Uma segunda aplicação do Teorema 5.4.1 diz respeito às funções convexas definidas em convexos. Dizemos que  $\Omega \subset \mathbb{R}^m$  é convexo se  $\mathbf{x}, \mathbf{y} \in \Omega$  implica em  $(1-t)\mathbf{x} + t\mathbf{y} \in \Omega$  para todo  $t \in [0, 1]$ . Dizemos que  $f : \Omega \rightarrow \mathbb{R}$  é convexa em  $\Omega$  se

$$f((1-t)\mathbf{x} + t\mathbf{y}) \leq (1-t)f(\mathbf{x}) + tf(\mathbf{y}).$$

para todo  $t \in [0, 1]$ . Graficamente, uma função é convexa se o gráfico de  $f$  entre  $\mathbf{x}$  e  $\mathbf{y}$  está abaixo da reta que une os pontos  $(\mathbf{x}, f(\mathbf{x}))$  e  $(\mathbf{y}, f(\mathbf{y}))$ , como ilustra a Figura 7.

Existem inúmeros resultados relacionados a convexidade. Em particular, um mínimo local é também global, e se o mínimo local é estrito, segue-se a unicidade de mínimo global [9].

**TEOREMA 5.4.4.** *Seja  $\Omega \subset \mathbb{R}^m$  conjunto aberto e convexo e  $f : \Omega \rightarrow \mathbb{R}$  duas vezes diferenciável, com derivadas contínuas. Então as afirmativas abaixo são equivalentes:*

- (1)  $f$  é convexa
- (2)  $f''(\mathbf{x})$  é semi-definida positiva para todo  $\mathbf{x} \in \Omega$ .

**DEMONSTRAÇÃO.** ( $\Leftarrow$ ) Suponha que  $f''(\mathbf{x})$  seja semi-definida positiva em  $\Omega$ . Seja  $S$  o segmento de reta unindo  $\mathbf{x}$  e  $\mathbf{y} \in \Omega$ , e seja  $0 < t < 1$ . Definindo  $\mathbf{x}_0 = (1-t)\mathbf{x} + t\mathbf{y}$ , pelo Teorema de Taylor existe  $\boldsymbol{\xi}_1 \in S$  entre  $\mathbf{x}$  e  $\mathbf{x}_0$ , e  $\boldsymbol{\xi}_2 \in S$  entre  $\mathbf{x}_0$  e  $\mathbf{y}$  tais que

$$\begin{aligned} f(\mathbf{x}) &= f(\mathbf{x}_0) + \mathbf{f}'(\mathbf{x}_0)(\mathbf{x} - \mathbf{x}_0) + \frac{1}{2}f''(\boldsymbol{\xi}_1)(\mathbf{x} - \mathbf{x}_0, \mathbf{x} - \mathbf{x}_0), \\ f(\mathbf{y}) &= f(\mathbf{x}_0) + \mathbf{f}'(\mathbf{x}_0)(\mathbf{y} - \mathbf{x}_0) + \frac{1}{2}f''(\boldsymbol{\xi}_2)(\mathbf{y} - \mathbf{x}_0, \mathbf{y} - \mathbf{x}_0). \end{aligned}$$

Como  $f''(\boldsymbol{\xi}_1)$  e  $f''(\boldsymbol{\xi}_2)$  são ambas semi-definidas positivas, então

$$\begin{aligned} &(1-t)f(\mathbf{x}) + tf(\mathbf{y}) \\ &= f(\mathbf{x}_0) + \mathbf{f}'(\mathbf{x}_0)[(1-t)\mathbf{x} + t\mathbf{y} - \mathbf{x}_0] + \frac{(1-t)}{2}f''(\boldsymbol{\xi}_1)(\mathbf{x} - \mathbf{x}_0, \mathbf{x} - \mathbf{x}_0) + \frac{t}{2}f''(\boldsymbol{\xi}_2)(\mathbf{y} - \mathbf{x}_0, \mathbf{y} - \mathbf{x}_0) \\ &= f(\mathbf{x}_0) + \frac{(1-t)}{2}f''(\boldsymbol{\xi}_1)(\mathbf{x} - \mathbf{x}_0, \mathbf{x} - \mathbf{x}_0) + \frac{t}{2}f''(\boldsymbol{\xi}_2)(\mathbf{y} - \mathbf{x}_0, \mathbf{y} - \mathbf{x}_0) \geq f(\mathbf{x}_0). \end{aligned}$$

Logo  $f$  é convexa.

( $\Rightarrow$ ) Se  $f$  é convexa,

$$f((1-t)\mathbf{x} + t\mathbf{y}) \leq (1-t)f(\mathbf{x}) + tf(\mathbf{y})$$

e para  $t \in (0, 1]$  temos que

$$\frac{f((1-t)\mathbf{x} + t\mathbf{y}) - f(\mathbf{x})}{t} \leq f(\mathbf{y}) - f(\mathbf{x}).$$

Tomando o limite  $t \rightarrow 0$  obtemos  $\mathbf{f}'(\mathbf{x})(\mathbf{x} - \mathbf{y}) \leq f(\mathbf{y}) - f(\mathbf{x})$ . Usando agora a fórmula de Taylor obtemos que existe  $\boldsymbol{\xi}$  no segmento unindo  $\mathbf{x}$  e  $\mathbf{y}$  tal que

$$\frac{1}{2}f''(\boldsymbol{\xi})(\mathbf{x} - \mathbf{y}, \mathbf{x} - \mathbf{y}) = f(\mathbf{y}) - f(\mathbf{x}) - \mathbf{f}'(\mathbf{x})(\mathbf{x} - \mathbf{y}) \geq 0,$$

Tomando  $\mathbf{y} \rightarrow \mathbf{x}$  e usando a continuidade de  $f''$  concluímos a demonstração.  $\square$

**OBSERVAÇÃO.** Note que no processo de demonstração do Teorema 5.4.4, mostramos também que uma função  $f$  ser convexa é equivalente a  $\mathbf{f}'(\mathbf{x})(\mathbf{x} - \mathbf{y}) \leq f(\mathbf{y}) - f(\mathbf{x})$  para todo  $\mathbf{x}, \mathbf{y}$ .

## 5.5. Teorema da Função Implícita e da Função Inversa

**5.5.1. Teorema da Função Inversa.** Como motivação considere primeiro o caso unidimensional, e seja  $f : \mathbb{R} \rightarrow \mathbb{R}$  “suave”. Se  $f'(x) \neq 0$  para algum  $x \in \mathbb{R}$ , então  $f$  é localmente invertível, i.e,  $f$  é injetiva numa vizinhança aberta  $U$  de  $x$  e existe  $g = f^{-1} : V \rightarrow U$ , onde  $U = f(V)$ , tal que

$$g(f(x)) = x, \quad \text{para todo } x \in U.$$

No caso a “suavidade” necessária é que a função tenha derivadas contínuas. Dado  $\Omega \subset \mathbb{R}^m$ ,

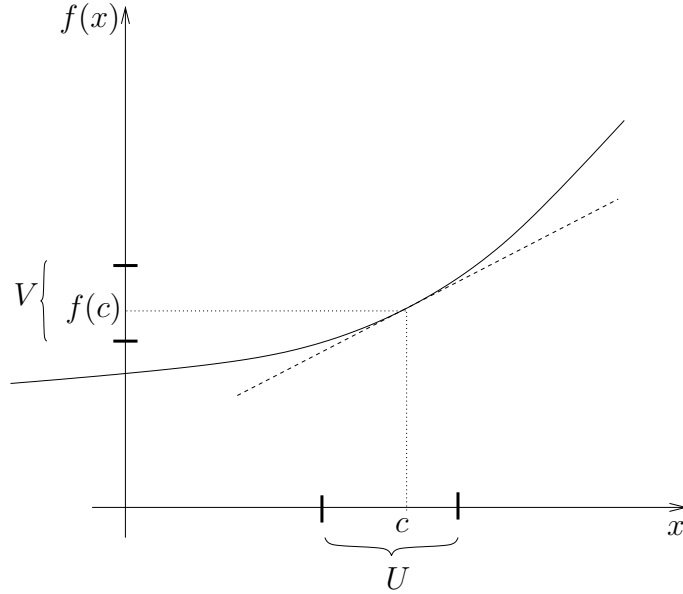

FIG. 8. Teorema da função inversa.

dizemos que uma função  $f : \Omega \rightarrow \mathbb{R}^n$  é de classe  $\mathcal{C}^1(\Omega)$  se é diferenciável com derivadas contínuas em  $\Omega$ . A regularidade exigida nos garante o seguinte resultado.

LEMA 5.5.1. Seja  $\Omega \subset \mathbb{R}^m$  aberto, e  $\mathbf{f} : \Omega \rightarrow \mathbb{R}^m$  de classe  $\mathcal{C}^1(\Omega)$ . Suponha que  $D = \mathbf{f}'(\mathbf{x}_0)$  seja invertível, onde  $\mathbf{x}_0 \in \Omega$ . Então  $\mathbf{f}'(\mathbf{x})$  é invertível com inversa contínua, na vizinhança aberta de  $\mathbf{x}_0$  dada por

$$U = \left\{ \mathbf{x} \in \Omega : \|D - \mathbf{f}'(\mathbf{x})\| < \frac{1}{2\|D^{-1}\|} \right\}.$$

DEMONSTRAÇÃO. Como  $\mathbf{f} \in \mathcal{C}^1(\Omega)$ , então  $U$  é vizinhança aberta de  $\mathbf{x}_0$ . Se  $\mathbf{f}'$  fosse não invertível para algum  $\mathbf{x} \in U$ , existiria  $\boldsymbol{\xi} \in \mathbb{R}^m$  não nulo tal que  $\mathbf{f}'(\mathbf{x})\boldsymbol{\xi} = 0$  (por que?). Mas então

$$\|D\boldsymbol{\xi}\| = \|D\boldsymbol{\xi} - \mathbf{f}'(\mathbf{x})\boldsymbol{\xi}\| < \frac{1}{2\|D^{-1}\|}\|\boldsymbol{\xi}\|.$$

Finalmente,

$$\|\boldsymbol{\xi}\| = \|D^{-1}D\boldsymbol{\xi}\| \leq \|D^{-1}\|\|D\boldsymbol{\xi}\| < \|D^{-1}\|\frac{1}{2\|D^{-1}\|}\|\boldsymbol{\xi}\| = \frac{1}{2}\|\boldsymbol{\xi}\|,$$

uma contradição. Logo tal  $\mathbf{x}$  não existe e  $\mathbf{f}'$  é invertível em  $U$ .

Para mostrar que a inversa de  $\mathbf{f}'$  é uma função contínua, primeiro denotamos  $A(\mathbf{x}) = \mathbf{f}'(\mathbf{x})$ . Usando o fato de que para cada  $\mathbf{x} \in U$ , o operador linear  $A(\mathbf{x}) : \mathbb{R}^m \rightarrow \mathbb{R}^m$  é uma sobrejeção, temos que

$$\begin{aligned} (5.5.1) \quad \|D^{-1} - A^{-1}(\mathbf{x})\| &= \sup_{\boldsymbol{\eta} \in \mathbb{R}^m, \boldsymbol{\eta} \neq \mathbf{0}} \frac{\|D^{-1}\boldsymbol{\eta} - A^{-1}(\mathbf{x})\boldsymbol{\eta}\|}{\|\boldsymbol{\eta}\|} = \sup_{\boldsymbol{\xi} \in \mathbb{R}^m, \boldsymbol{\xi} \neq \mathbf{0}} \frac{\|D^{-1}A(\mathbf{x})\boldsymbol{\xi} - \boldsymbol{\xi}\|}{\|A(\mathbf{x})\boldsymbol{\xi}\|} \\ &\leq \|D^{-1}A(\mathbf{x}) - I\| \sup_{\boldsymbol{\xi} \in \mathbb{R}^m, \boldsymbol{\xi} \neq \mathbf{0}} \frac{\|\boldsymbol{\xi}\|}{\|A(\mathbf{x})\boldsymbol{\xi}\|} \end{aligned}$$



Note primeiro que

$$(5.5.2) \quad \mathbf{x} \rightarrow \mathbf{x}_0 \implies \|D^{-1}A(\mathbf{x}) - I\| \rightarrow 0.$$

Em seguida, por ser composição de funções contínuas, para cada  $\boldsymbol{\xi}$  não nulo fixo temos

$$\lim_{\mathbf{x} \rightarrow \mathbf{x}_0} \frac{\|\boldsymbol{\xi}\|}{\|A(\mathbf{x})\boldsymbol{\xi}\|} = \frac{\|\boldsymbol{\xi}\|}{\|D\boldsymbol{\xi}\|}.$$

Mas

$$\sup_{\boldsymbol{\xi} \in \mathbb{R}^m, \boldsymbol{\xi} \neq \mathbf{0}} \frac{\|\boldsymbol{\xi}\|}{\|D\boldsymbol{\xi}\|} = \sup_{\boldsymbol{\zeta} \in \mathbb{R}^m, \boldsymbol{\zeta} \neq \mathbf{0}} \frac{\|D^{-1}\boldsymbol{\zeta}\|}{\|\boldsymbol{\zeta}\|} = \|D^{-1}\|.$$

Portanto, existe uma vizinhança aberta de  $\mathbf{x}_0$  e uma constante  $M$  tal que para todo  $\mathbf{x}$  nesta vizinhança,

$$(5.5.3) \quad \sup_{\boldsymbol{\xi} \in \mathbb{R}^m, \boldsymbol{\xi} \neq \mathbf{0}} \frac{\|\boldsymbol{\xi}\|}{\|A(\mathbf{x})\boldsymbol{\xi}\|} \leq M.$$

Logo, por (5.5.1) (5.5.2) (5.5.3), temos que  $A^{-1}(\mathbf{x}) \rightarrow D^{-1}$  se  $\mathbf{x} \rightarrow \mathbf{x}_0$ . Portanto  $A^{-1}$  é contínua.  $\square$

**TEOREMA 5.5.2 (Função Inversa).** *Seja  $\Omega \subset \mathbb{R}^m$  e  $\mathbf{f} : \Omega \rightarrow \mathbb{R}^m$  de classe  $\mathcal{C}^1(\Omega)$ . Seja  $\hat{\mathbf{x}} \in \Omega$  tal que  $\mathbf{f}'(\hat{\mathbf{x}})$  é invertível. Então*

- (1) *Existem vizinhança aberta  $U$  de  $\hat{\mathbf{x}}$  contida em  $\Omega$  tal que  $\mathbf{f} : U \rightarrow V = \mathbf{f}(U)$  é injetiva. Além disto,  $V$  é aberto.*
- (2) *Seja  $\mathbf{g} : V \rightarrow U$  a função inversa de  $\mathbf{f}$  definida por*

$$\mathbf{g}(\mathbf{f}(\mathbf{x})) = \mathbf{x} \quad \text{para todo } \mathbf{x} \in U.$$

*Então  $\mathbf{g} \in \mathcal{C}^1(V)$  e para  $\hat{\mathbf{y}} = \mathbf{f}(\hat{\mathbf{x}})$  tem-se  $\mathbf{g}'(\hat{\mathbf{y}}) = [\mathbf{f}'(\hat{\mathbf{x}})]^{-1}$ .*

**DEMONSTRAÇÃO.** (Rudin) Para mostrar (1) começamos definindo  $D = \mathbf{f}'(\hat{\mathbf{x}})$  e

$$(5.5.4) \quad \lambda = \frac{1}{2\|D^{-1}\|}.$$

Como  $\mathbf{f}'$  é contínua, então existe uma bola aberta  $U$  centrada em  $\hat{\mathbf{x}}$  tal que

$$(5.5.5) \quad \|\mathbf{f}'(\mathbf{x}) - D\| < \lambda \quad \text{em } U.$$

Definindo para  $\mathbf{y} \in \mathbb{R}^m$  a função  $\boldsymbol{\phi} : \Omega \rightarrow \mathbb{R}^m$  dada por

$$(5.5.6) \quad \boldsymbol{\phi}(\mathbf{x}) = \mathbf{x} + D^{-1}(\mathbf{y} - \mathbf{f}(\mathbf{x})),$$

temos que  $\mathbf{f}(\mathbf{x}) = \mathbf{y}$  se e só se  $\mathbf{x}$  é ponto fixo de  $\boldsymbol{\phi}$ .

Mas  $\boldsymbol{\phi}'(\mathbf{x}) = I - D^{-1}\mathbf{f}'(\mathbf{x}) = D^{-1}(D - \mathbf{f}'(\mathbf{x}))$ , e portanto  $\|\boldsymbol{\phi}'(\mathbf{x})\| \leq 1/2$  em  $U$ . Logo, se  $\mathbf{y} \in U$ , temos pelo Teorema 5.3.6 que

$$(5.5.7) \quad \|\boldsymbol{\phi}(\mathbf{x}) - \boldsymbol{\phi}(\mathbf{y})\| \leq \frac{1}{2}\|\mathbf{x} - \mathbf{y}\|,$$

e  $\boldsymbol{\phi}$  é contração. Portanto tem no máximo um ponto fixo, e  $\mathbf{f}$  é injetiva em  $U$  (observe que a existência de ponto fixo não está garantida pois  $\boldsymbol{\phi}$  está definida em  $\Omega$  somente. Por que?).

Para mostrar que  $V$  é aberto, seja  $\mathbf{y}_0 \in V$ . Então  $\mathbf{y}_0 = \mathbf{f}(\mathbf{x}_0)$  para algum  $\mathbf{x}_0 \in U$ . Considere  $\rho > 0$  tal que  $\overline{B_\rho(\mathbf{x}_0)} \subset U$ . Mostraremos que  $B_{\rho\lambda}(\mathbf{y}_0) \subset V$ , para concluir que  $V$  é aberto. Para  $\mathbf{y} \in B_{\rho\lambda}(\mathbf{y}_0)$ ,

$$\|\phi(\mathbf{x}_0) - \mathbf{x}_0\| = \|D^{-1}(\mathbf{y} - \mathbf{y}_0)\| < \|D^{-1}\|\rho\lambda = \frac{\rho}{2}.$$

Mas então para  $\mathbf{x} \in \overline{B_\rho(\mathbf{x}_0)}$ ,

$$\|\phi(\mathbf{x}) - \mathbf{x}_0\| \leq \|\phi(\mathbf{x}) - \phi(\mathbf{x}_0)\| + \|\phi(\mathbf{x}_0) - \mathbf{x}_0\| < \frac{1}{2}\|\mathbf{x} - \mathbf{x}_0\| + \frac{\rho}{2} \leq \rho,$$

e  $\phi(\mathbf{x}) \in B_\rho(\mathbf{x}_0)$ . Portanto  $\phi$  é contração de  $\overline{B_\rho(\mathbf{x}_0)}$  em  $\overline{B_\rho(\mathbf{x}_0)}$ , e pelo Teorema 3.6.3 tem então um único ponto fixo  $\mathbf{x} \in \overline{B_\rho(\mathbf{x}_0)} \subset U$ . Logo  $\mathbf{f}(\mathbf{x}) = \mathbf{y}$ , e  $\mathbf{y} \in \mathbf{f}(\overline{B_\rho(\mathbf{x}_0)}) \subset \mathbf{f}(U) = V$ , como queríamos demonstrar.

Mostramos agora (2). Por (1), temos que  $\mathbf{f}$  é invertível em  $U$ , e seja  $\mathbf{g} : V \rightarrow U$  sua inversa. Para  $\mathbf{y}, \mathbf{y} + \mathbf{k} \in V$ , existem  $\mathbf{x} = \mathbf{g}(\mathbf{y})$ ,  $\mathbf{x} + \mathbf{h} = \mathbf{g}(\mathbf{y} + \mathbf{k})$ . Considerando  $\phi$  como em (5.5.6), temos que

$$\phi(\mathbf{x} + \mathbf{h}) - \phi(\mathbf{x}) = \mathbf{h} + D^{-1}[\mathbf{f}(\mathbf{x}) - \mathbf{f}(\mathbf{x} + \mathbf{h})] = \mathbf{h} - D^{-1}\mathbf{k}.$$

Por (5.5.7) temos  $|\mathbf{h} - D^{-1}\mathbf{k}| \leq |\mathbf{h}|/2$  e então  $|D^{-1}\mathbf{k}| \geq |\mathbf{h}|/2$ . Logo

$$|\mathbf{h}| \leq 2\|D^{-1}\|\|\mathbf{k}\| \leq \frac{\|\mathbf{k}\|}{\lambda}.$$

Mas por (5.5.4), (5.5.5), e Lema 5.5.1,  $\mathbf{f}'$  é invertível em  $U$ . Denotando esta inversa por  $T$ , temos

$$\begin{aligned} \frac{\|\mathbf{g}(\mathbf{y} + \mathbf{k}) - \mathbf{g}(\mathbf{y}) - T\mathbf{k}\|}{\|\mathbf{k}\|} &= \frac{\|\mathbf{h} - T\mathbf{k}\|}{\|\mathbf{k}\|} \leq \frac{\|T(\mathbf{f}'(\mathbf{x})\mathbf{h} - \mathbf{k})\|}{\lambda\|\mathbf{h}\|} \\ &\leq \frac{\|T\|}{\lambda} \frac{\|\mathbf{f}(\mathbf{x} + \mathbf{h}) - \mathbf{f}(\mathbf{x}) - \mathbf{f}'(\mathbf{x})\mathbf{h}\|}{\|\mathbf{h}\|}. \end{aligned}$$

Tomando  $\mathbf{k} \rightarrow 0$ , temos  $\mathbf{h} \rightarrow 0$ , e o lado direito acima vai zero. Portanto o lado esquerdo também converge para zero, e  $\mathbf{g}'(\mathbf{y}) = T$ , que é a inversa de  $\mathbf{f}'(\mathbf{x})$ . Logo  $\mathbf{g}$  é diferenciável. Para concluir que  $\mathbf{g} \in \mathcal{C}^1(V)$ , usamos que  $\mathbf{g}'(\mathbf{y}) = [\mathbf{f}'(\mathbf{g}(\mathbf{y}))]^{-1}$  é composição de funções contínuas.  $\square$

**OBSERVAÇÃO.** Note que o teorema acima tem caráter *local*. Em particular, é possível construir funções não injetivas em seu domínios que possuem matrizes jacobianas invertíveis em todos os pontos. Entretanto em *uma dimensão*, se a derivada não se anula em nenhum ponto de um intervalo aberto, a função é globalmente invertível.

**5.5.2. Teorema da função implícita.** O teorema de função inversa trata da importante questão de solvabilidade de equações dadas de forma implícita. A pergunta é simples: dados os pontos  $(\mathbf{x}, \mathbf{y})$  soluções de uma equação  $F(\mathbf{x}, \mathbf{y}) = 0$ , será que é possível escrever  $\mathbf{y}$  em função de  $\mathbf{x}$ ?

Como uma primeira motivação, considere  $F(x, y) = x^2 + y^2 - 1$ . Então a curva de nível determinada por  $F(x, y) = 0$  é dada pelo círculo de raio unitário, como nos mostra a Figura 9. Seja  $(a, b) \in \mathbb{R}^2$  tal que  $F(a, b) = 0$ . Por exemplo  $(0, 1)$  e  $(-1, 0)$  satisfazem esta

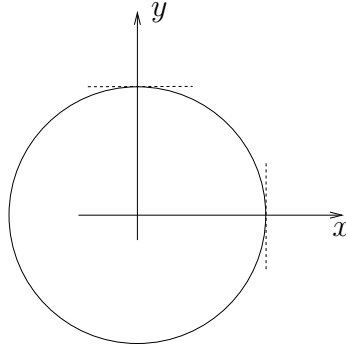
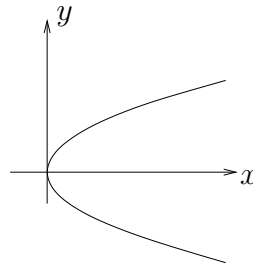
FIG. 9. Conjunto  $\{(x, y) \in \mathbb{R}^2 : x^2 + y^2 = 1\}$ .FIG. 10. Conjunto  $\{(x, y) \in \mathbb{R}^2 : x = y^2\}$ .

condição. Uma pergunta natural é se existe uma função  $\phi$  tal que  $F(x, \phi(x)) = 0$ , e  $\phi(a) = b$ . A resposta é *globalmente, não*. Mas *localmente sim*, se  $\partial F / \partial y(a, b) \neq 0$ .

Um segundo exemplo é dado por  $F(x, y) = x - y^2$ , ver Figura 10. Para se ter  $F(x, \phi(x)) = 0$ , pode-se escolher  $\phi(x) = \sqrt{x}$  ou  $\phi(x) = -\sqrt{x}$ . Entretanto nenhuma das duas funções está definida na vizinhança de  $x = 0$ . Note que  $\partial F / \partial y(0, 0) = 0$ .

Um exemplo final, agora em dimensões maiores. Sejam  $T_1 : \mathbb{R}^m \rightarrow \mathbb{R}^n$  e  $T_2 : \mathbb{R}^n \rightarrow \mathbb{R}^n$  transformações lineares, e  $F : \mathbb{R}^{m+n} \rightarrow \mathbb{R}^n$  dada por  $F(\mathbf{x}, \mathbf{y}) = T_1 \mathbf{x} + T_2 \mathbf{y}$ . Então podemos escrever a equação  $F(\mathbf{x}, \mathbf{y}) = 0$  somente em função de  $\mathbf{x}$  se  $T_2$  for invertível. Neste caso temos  $F(\mathbf{x}, -T_2^{-1} T_1 \mathbf{x}) = 0$ . Note que se definirmos a aplicação linear  $L : \mathbb{R}^n \rightarrow \mathbb{R}^n$  dada por  $L : \mathbf{v} \rightarrow \mathbf{F}'(\mathbf{a}, \mathbf{b})(0, \mathbf{v})$ , teremos  $L = T_2$ . Então a condição de solvabilidade é de  $L$  seja invertível.

**TEOREMA 5.5.3 (Função implícita).** *Seja  $\Omega \subset \mathbb{R}^{m+n}$  um aberto, e  $(\mathbf{x}_0, \mathbf{y}_0) \in \Omega$ . Seja  $\mathbf{F} : \Omega \rightarrow \mathbb{R}^n$  de classe  $\mathcal{C}^1(\Omega)$ , e tal que  $\mathbf{F}(\mathbf{x}_0, \mathbf{y}_0) = 0$ . Se a transformação linear de  $\mathbb{R}^n$  em  $\mathbb{R}^n$  definida por  $\mathbf{v} \mapsto \mathbf{F}'(\mathbf{x}_0, \mathbf{y}_0)(0, \mathbf{v})$  for invertível, então existe uma vizinhança aberta  $W$  de  $\mathbf{x}_0$ , e uma única função  $\phi : W \rightarrow \mathbb{R}^n$ , que é  $\mathcal{C}^1(W)$  e tal que  $\mathbf{y}_0 = \phi(\mathbf{x}_0)$  e  $F(\mathbf{x}, \phi(\mathbf{x})) = 0$  para todo  $\mathbf{x} \in W$ .*

**DEMONSTRAÇÃO.** Sem perda de generalidade, suponha  $\mathbf{x}_0 = \mathbf{0}$  e  $\mathbf{y}_0 = \mathbf{0}$ . Seja  $H : \Omega \rightarrow \mathbb{R}^{m+n}$  dada por  $H(\mathbf{x}, \mathbf{y}) = (\mathbf{x}, \mathbf{F}(\mathbf{x}, \mathbf{y}))$ . Então  $H'(\mathbf{0}, \mathbf{0})$  é invertível. Pelo teorema da função inversa (Teorema 5.5.2), existe vizinhança aberta  $U$  de  $(\mathbf{0}, \mathbf{0})$  em  $\mathbb{R}^{m+n}$  tal que  $V = H(U)$  é vizinhança aberta em  $\mathbb{R}^{m+n}$ . Além disto existe  $\Phi : V \rightarrow U$  inversa de  $H$  de classe  $\mathcal{C}^1$ . Escrevendo  $\Phi = (\phi_1, \phi_2)$ , onde  $\phi_1 : V \rightarrow \mathbb{R}^m$  e  $\phi_2 : V \rightarrow \mathbb{R}^n$ , temos

$$(\mathbf{x}, \mathbf{y}) = H \circ \Phi(\mathbf{x}, \mathbf{y}) = H(\phi_1(\mathbf{x}, \mathbf{y}), \phi_2(\mathbf{x}, \mathbf{y})) = (\phi_1(\mathbf{x}, \mathbf{y}), F(\phi_1(\mathbf{x}, \mathbf{y}), \phi_2(\mathbf{x}, \mathbf{y}))).$$

Logo,

$$(5.5.8) \quad \mathbf{x} = \phi_1(\mathbf{x}, \mathbf{y}), \quad \mathbf{y} = F(\mathbf{x}, \phi_2(\mathbf{x}, \mathbf{y})),$$

para todo  $(\mathbf{x}, \mathbf{y}) \in V$ . Então  $W = \{\mathbf{x} \in \mathbb{R}^m : (\mathbf{x}, \mathbf{0}) \in \mathbf{V}\}$  é vizinhança aberta de  $\mathbf{x} = \mathbf{0}$  em  $\mathbb{R}^m$ . Definindo  $\phi(\mathbf{x}) = \phi_2(\mathbf{x}, \mathbf{0})$ , temos  $\phi(\mathbf{0}) = \mathbf{0}$ , e segue-se de (5.5.8) que  $F(\mathbf{x}, \phi(\mathbf{x})) = \mathbf{0}$ . Como  $\Phi$  é de classe  $\mathcal{C}^1$ , então  $\phi_2$ , e portanto  $\phi$  também é de classe  $\mathcal{C}^1$ .  $\square$

### 5.6. Minimização com restrições

Para problemas de minimização com restrições, dois importantes resultados nos dão condições suficientes para que um ponto seja extremo. São os teoremas de Lagrange e de Kuhn–Tucker, que demonstramos abaixo. Em ambas demonstrações que apresentamos se faz necessário o Lema da aplicação aberta (ou sobrejetiva), que apresentamos abaixo sem demonstrar [2].

LEMA 5.6.1 (aplicação aberta). Seja  $\Omega$  aberto em  $\mathbb{R}^m$ , e  $f : \Omega \rightarrow \mathbb{R}^n$  de classe  $\mathcal{C}^1(\Omega)$ . Suponha que  $\mathbf{f}'(\mathbf{x}) : \mathbb{R}^m \rightarrow \mathbb{R}^n$  seja uma sobrejeção. Então existe  $U$  vizinhança aberta de  $\mathbf{x}$  tal que  $\mathbf{f}(U)$  é aberto.

Precisamos também de alguns conceitos de álgebra linear. Dizemos por exemplo que o conjunto de vetores  $\{\mathbf{v}_1, \dots, \mathbf{v}_k\}$  dum espaço vetorial é *linearmente dependente* se existem números  $\lambda_1, \dots, \lambda_k$ , não todos nulos, tais que  $\lambda_1 \mathbf{v}_1 + \dots + \lambda_k \mathbf{v}_k = \mathbf{0}$ . Estes mesmos conjunto é *linearmente independente* se não é linearmente dependente.

Um resultado importante de álgebra linear nos diz que se uma aplicação linear  $A : \mathbb{R}^m \rightarrow \mathbb{R}^n$  dada por  $A(\mathbf{x}) = (\mathbf{v}_1 \cdot \mathbf{x}, \dots, \mathbf{v}_n \cdot \mathbf{x})$  não é sobrejetiva, então  $\{\mathbf{v}_1, \dots, \mathbf{v}_k\}$  é linearmente dependente. De fato, como  $A$  não é sobrejetiva, então existe vetor não nulo  $\boldsymbol{\xi} = (\xi_1, \dots, \xi_n) \in \mathbb{R}^n$  ortogonal a  $A(\mathbf{x})$  para todo  $\mathbf{x} \in \mathbb{R}^m$ , i.e.,

$$0 = (\mathbf{v}_1 \cdot \mathbf{x}, \dots, \mathbf{v}_n \cdot \mathbf{x}) \cdot \boldsymbol{\xi} = (\xi_1 \mathbf{v}_1 + \dots + \xi_n \mathbf{v}_n) \cdot \mathbf{x}.$$

Mas então  $\xi_1 \mathbf{v}_1 + \dots + \xi_n \mathbf{v}_n \in \mathbb{R}^n$  é ortogonal a todo vetor do  $\mathbb{R}^n$ , e isto só é possível se  $\xi_1 \mathbf{v}_1 + \dots + \xi_n \mathbf{v}_n = \mathbf{0}$ , como queríamos demonstrar.

Voltemos ao problema de minimização com restrições. Dadas funções reais  $f, g_1, \dots, g_k$  definidas num aberto  $\Omega$  de  $\mathbb{R}^m$ , consideramos o problema de minimizar  $f$  restrita ao conjunto de raízes de  $g_1, \dots, g_k$  em  $\Omega$ . O Teorema de Lagrange nos dá condições necessárias que um candidato a mínimo de tal problema tem que satisfazer.

TEOREMA 5.6.2 (Lagrange). *Seja  $\Omega \subset \mathbb{R}^m$  aberto, e  $f, g_1, \dots, g_k$  funções reais definidas em  $\Omega$  de classe  $\mathcal{C}^1(\Omega)$ . Suponha que exista um aberto  $U \subset \Omega$  e  $\mathbf{x}_* \in U$  e tal que*

$$f(\mathbf{x}_*) = \inf\{f(x) : \mathbf{x} \in U \text{ e } g_1(\mathbf{x}) = \dots = g_k(\mathbf{x}) = 0\}.$$

*Então existem números  $\mu, \lambda_1, \dots, \lambda_k$  não todos nulos e tais que*

$$(5.6.1) \quad \mu \mathbf{f}'(\mathbf{x}_*) = \lambda_1 \mathbf{g}'_1(\mathbf{x}_*) + \dots + \lambda_k \mathbf{g}'_k(\mathbf{x}_*).$$

*Além disto, se  $\{\mathbf{g}'_1(\mathbf{x}_*), \dots, \mathbf{g}'_k(\mathbf{x}_*)\}$  é linearmente independente, então pode-se tomar  $\mu = 1$ .*

DEMONSTRAÇÃO. Seja  $F : \Omega \rightarrow \mathbb{R}^{k+1}$  dada por  $F(\mathbf{x}) = (f(\mathbf{x}), g_1(\mathbf{x}), \dots, g_k(\mathbf{x}))$ . Então para  $\mathbf{x} \in \Omega$ , temos que  $F'(\mathbf{x}) : \mathbb{R}^m \rightarrow \mathbb{R}^{k+1}$  é dada por

$$F'(\mathbf{x})(\mathbf{h}) = (f'(\mathbf{x})(\mathbf{h}), g'_1(\mathbf{x})(\mathbf{h}), \dots, g'_k(\mathbf{x})(\mathbf{h})).$$

Para  $\mathbf{x} \in N = \{\mathbf{x} \in \Omega : g_1(\mathbf{x}) = \dots = g_k(\mathbf{x}) = 0\}$ , temos que  $F(\mathbf{x}) = (f(\mathbf{x}), 0, \dots, 0)$ . Supondo agora que  $\mathbf{x}_*$  minimiza  $f$  restrita a  $N$ , então  $F(\Omega)$  não contém pontos da forma  $(f(\mathbf{x}_*) - \epsilon, 0, \dots, 0)$  para nenhum  $\epsilon > 0$ . Logo, pelo Lema da aplicação aberta (Lema 5.6.1),  $F'(\mathbf{x}_*)$  não é uma sobrejeção. Temos portanto que  $\{f'(\mathbf{x}_*), g'_1(\mathbf{x}_*), \dots, g'_k(\mathbf{x}_*)\}$  é linearmente dependente, e (5.6.1) vale.

Finalmente, se  $\{g'_1(\mathbf{x}_*), \dots, g'_k(\mathbf{x}_*)\}$  é linearmente independente, então  $\mu \neq 0$ , pois caso contrário teríamos  $\lambda_1 = \dots = \lambda_k = 0$ . Logo podemos dividir os fatores da combinação linear por  $\mu$ .  $\square$

Os números  $\lambda_1, \dots, \lambda_k$  acima são conhecidos por *multiplicadores de Lagrange*, e em muitas aplicações têm significado próprio.

Uma outra situação de minimização com restrições ocorre quando as restrições são dadas por desigualdades, e não mais como acima. neste caso temos o Teorema de Kuhn–Tucker, dado abaixo.

TEOREMA 5.6.3 (Kuhn–Tucker). *Seja  $\Omega \subset \mathbb{R}^m$  aberto, e  $f, h_1, \dots, h_k$  funções reais definidas em  $\Omega$  de classe  $\mathcal{C}^1(\Omega)$ . Suponha que exista um aberto  $U \subset \Omega$  e  $\mathbf{x}_* \in U$  e tal que*

$$f(\mathbf{x}_*) = \inf\{f(x) : \mathbf{x} \in U \text{ e } h_1(\mathbf{x}) \geq 0, \dots, h_k(\mathbf{x}) \geq 0\}.$$

Então as seguintes afirmativas são verdadeiras:

- (1) *existem números  $\mu, \lambda_1, \dots, \lambda_k$  não todos nulos e tais que*

$$\mu f'(\mathbf{x}_*) = \lambda_1 h'_1(\mathbf{x}_*) + \dots + \lambda_k h'_k(\mathbf{x}_*).$$

- (2) *seja  $i \in \{1, \dots, k\}$  tal que  $h_i(\mathbf{x}_*) > 0$ . Então pode-se impor  $\lambda_i = 0$ .*

- (3) *se conjunto  $V = \{h'_i(\mathbf{x}_*) : h_i(\mathbf{x}_*) = 0, \text{ onde } 1 \leq i \leq k\}$  é linearmente independente, então pode-se tomar  $\mu = 1$  e  $\lambda_1 \geq 0, \dots, \lambda_k \geq 0$ .*

DEMONSTRAÇÃO. (1) Neste caso, a demonstração é muito semelhante à do Teorema 5.6.2. Seja  $F(\mathbf{x}) = (f(\mathbf{x}), h_1(\mathbf{x}), \dots, h_k(\mathbf{x}))$ . Então para  $\mathbf{x} \in \Omega$ ,

$$F'(\mathbf{x})(\mathbf{h}) = (f'(\mathbf{x})(\mathbf{h}), h'_1(\mathbf{x})(\mathbf{h}), \dots, h'_k(\mathbf{x})(\mathbf{h})).$$

Supondo agora que  $\mathbf{x}_*$  minimiza  $f$  restrita a  $\{\mathbf{x} \in \Omega : h_1(\mathbf{x}) \geq 0, \dots, h_k(\mathbf{x}) \geq 0\}$ , então  $F(\Omega)$  não contém pontos da forma  $(f(\mathbf{x}_*) - \epsilon, h_1(\mathbf{x}_*), \dots, h_k(\mathbf{x}_*))$  para nenhum  $\epsilon > 0$ . Pelo Lema da aplicação aberta (Lema 5.6.1),  $F'(\mathbf{x}_*)$  não é uma sobrejeção. Temos portanto que  $\{f'(\mathbf{x}_*), h'_1(\mathbf{x}_*), \dots, h'_k(\mathbf{x}_*)\}$  é linearmente dependente.

(2) Se  $h_{r+1}(\mathbf{x}_*) > 0, \dots, h_k(\mathbf{x}_*) > 0$  então considere um aberto  $U$  contendo  $\mathbf{x}_*$  tal que  $h_{r+1}(\mathbf{x}_*) > 0, \dots, h_k(\mathbf{x}_*) > 0$  em  $U$ . Aplicando a primeira parte deste teorema com somente as primeiras  $r$  restrições  $h_1(\mathbf{x}) \geq 0, \dots, h_r(\mathbf{x}) \geq 0$  obtemos o resultado.

(3) Sem perda de generalidade, considere  $V = \{h'_1(\mathbf{x}_*), \dots, h'_r(\mathbf{x}_*)\}$ , onde  $r \leq k$ . Se  $V$  é linearmente independente, argumentamos como na demonstração do Teorema 5.6.2 para

tomar  $\mu = 1$ . Além disto, dado  $\epsilon > 0$ , existem vetores  $\mathbf{v}_1, \dots, \mathbf{v}_r \in \mathbb{R}^m$  tais que

$$h'_i(\mathbf{x}_*) \cdot \mathbf{v}_j = \begin{cases} 1 & \text{se } i = j, \\ \epsilon & \text{se } i \neq j. \end{cases}$$

Logo existe  $t$  suficientemente pequeno e  $\hat{t}$  e  $\bar{t}$ , ambos contidos em  $(0, t)$  e tais que

$$h_i(\mathbf{x}_* + t\mathbf{v}_j) = h_i(\mathbf{x}_* + t\mathbf{v}_j) - h_i(\mathbf{x}_*) = th'_i(\mathbf{x}_* + \hat{t}\mathbf{v}_j)(\mathbf{v}_j) \geq 0.$$

Logo  $f(\mathbf{x}_*) \leq f(\mathbf{x}_* + t\mathbf{v}_j)$ . Concluimos então que

$$\begin{aligned} 0 &\leq \lim_{\substack{t \rightarrow 0 \\ t > 0}} \frac{f(\mathbf{x}_* + t\mathbf{v}_j) - f(\mathbf{x}_*)}{t} = f'(\mathbf{x}_*)(\mathbf{v}_j) = \lambda_1 h'_1(\mathbf{x}_*)(\mathbf{v}_j) + \dots + \lambda_r h'_r(\mathbf{x}_*)(\mathbf{v}_j) \\ &= \lambda_j h'_j(\mathbf{x}_*)(\mathbf{v}_j) + \sum_{i=1, i \neq j}^r \lambda_i h'_i(\mathbf{x}_*)(\mathbf{v}_j) = \lambda_j + \epsilon \sum_{i=1, i \neq j}^r \lambda_i. \end{aligned}$$

Como  $\epsilon$  pode ser tomado arbitrariamente pequeno, necessariamente tem-se  $\lambda_j \geq 0$ .  $\square$

### 5.7. Exercícios

**EXERCÍCIO 5.1.** Seja  $f : \mathbb{R} \rightarrow \mathbb{R}$  e  $c \in \mathbb{R}$  tal que  $f(c) = 0$ . Mostre então que  $g(x) = |f(x)|$  é diferenciável em  $c$  se e somente se  $f$  é diferenciável em  $c$  e  $f'(c) = 0$ .

**EXERCÍCIO 5.2.** Seja  $f : \mathbb{R} \rightarrow \mathbb{R}$  dada por  $f(x) = |x|$ . Note que  $f$  atinge seu mínimo em  $x = 0$ . Pode-se concluir então que  $f'(0) = 0$ ? Por que?

**EXERCÍCIO 5.3.** Seja  $f : \mathbb{R} \rightarrow \mathbb{R}$  dada por

$$f(x) = \sum_{i=1}^n (x - c_i)^2,$$

onde  $c_i \in \mathbb{R}$  para  $i = 1, \dots, n$ , e  $n \in \mathbb{N}$ . Ache um ponto de mínimo local de  $f$ . Mostre que é único.

**EXERCÍCIO 5.4.** Dê exemplo de uma função uniformemente contínua em  $[0, 1]$  que seja diferenciável em  $(0, 1)$  mas cuja derivada não seja limitada em  $(0, 1)$ . Mostre porque que o seu exemplo funciona.

**EXERCÍCIO 5.5.** Seja  $f : \mathbb{R} \rightarrow \mathbb{R}$  função diferenciável em  $\mathbb{R}$  e tal que  $f'(x) \neq 0$  para todo  $x \in \mathbb{R}$ . Mostre que  $f$  é injetiva.

**EXERCÍCIO 5.6.** Seja  $I$  um intervalo e  $f : I \rightarrow \mathbb{R}$  diferenciável. Mostre que se  $f'$  é positiva em  $I$ , i.e.,  $f'(x) > 0$  para todo  $x \in I$ , então  $f$  é estritamente crescente.

**EXERCÍCIO 5.7.** Mostre que se  $I$  é um intervalo e  $f : I \rightarrow \mathbb{R}$  diferenciável com derivada limitada em  $I$ , então  $f$  é de Lipschitz.

**EXERCÍCIO 5.8.** Seja  $I \subset \mathbb{R}$  intervalo aberto e  $f : I \rightarrow \mathbb{R}$  quatro vezes diferenciável, com a quarta derivada contínua, numa vizinhança aberta de  $x \in I$ . Mostre então que existe uma constante  $c$  tal que

$$\left| f''(x) - \frac{f(x+h) - 2f(x) + f(x-h)}{h^2} \right| \leq ch^2,$$

para  $h$  suficientemente pequeno. A forma acima é utilizada para aproximar  $f''(x)$ , quando  $f$  é suave.

EXERCÍCIO 5.9. Mostre que dados quaisquer  $x, y \in \mathbb{R}$  fixados, o resto da série de Taylor da função  $\cos x$  centrada em  $x$  e calculada em  $y$  converge para zero quando  $n \rightarrow +\infty$ .

EXERCÍCIO 5.10. Seja  $f : I \rightarrow \mathbb{R}$ , onde  $I = [a, b] \subset \mathbb{R}$ , com  $a < b$ . Assuma que  $f$  e suas derivadas  $f', f'', \dots, f^{(n+1)}$  existam e sejam contínuas em  $I$ . Mostre que se  $f^{(n+1)}(x) = 0$  para todo  $x \in I$  e  $f(x_0) = f'(x_0) = \dots = f^{(n)}(x_0) = 0$  para algum  $x_0 \in I$ , então  $f(x) = 0$  para todo  $x \in I$ .

EXERCÍCIO 5.11. Seja  $f : \mathbb{R} \rightarrow \mathbb{R}$  dada por

$$f(x) = \begin{cases} x^2 & \text{se } x \in \mathbb{Q}, \\ 0 & \text{se } x \in \mathbb{R} \setminus \mathbb{Q}. \end{cases}$$

Calcule  $f'(0)$ .

EXERCÍCIO 5.12. Seja  $f : \mathbb{R}^2 \rightarrow \mathbb{R}$  dada por

$$f(x, y) = \begin{cases} \frac{xy^2}{x^2 + y^4} & \text{para } (x, y) \neq (0, 0), \\ 0 & \text{para } (x, y) = (0, 0). \end{cases}$$

Mostre que a derivada direcional de  $f$  em  $(0, 0)$  com respeito a  $\mathbf{u} = (a, b)$  existe e que

$$D_{\mathbf{u}}f(0, 0) = \frac{b^2}{a}, \quad \text{se } a \neq 0.$$

Mostre que  $f$  não é contínua e portanto não é diferenciável no  $(0, 0)$ .

EXERCÍCIO 5.13 (Kevasan [5], Example 1.1.1). Mostre que  $f : \mathbb{R}^2 \rightarrow \mathbb{R}$  dada por

$$f(x, y) = \begin{cases} \frac{x^5}{(y - x^2) + x^4} & \text{para } (x, y) \neq (0, 0), \\ 0 & \text{para } (x, y) = (0, 0). \end{cases}$$

tem todas as derivadas direcionais em  $(0, 0)$  iguais a zero, mas que  $f$  não é diferenciável no  $(0, 0)$ . (Dica: considere  $\mathbf{h} = (h, h^2)$  em (5.3.1)).

EXERCÍCIO 5.14. Seja  $Q = (0, 1) \times (0, 1)$ . Suponha que  $f : Q \rightarrow \mathbb{R}$ , e  $g : Q \rightarrow \mathbb{R}$  sejam diferenciáveis em  $Q$ . Mostre que se  $\mathbf{f}'(\mathbf{x}) = \mathbf{g}'(\mathbf{x})$  para todo  $\mathbf{x} \in Q$ , então existe constante  $c$  tal que  $f(\mathbf{x}) = g(\mathbf{x}) + c$  para todo  $\mathbf{x} \in Q$ .

EXERCÍCIO 5.15. Seja  $B = \{\mathbf{x} \in \mathbb{R}^m : \|\mathbf{x}\| \leq 1\}$  e  $f : B \rightarrow \mathbb{R}$  função contínua em  $B$ , diferenciável no interior de  $B$  e tal que  $f \equiv 0$  na fronteira de  $B$ . Mostre que  $f$  tem ponto crítico no interior de  $B$ .

EXERCÍCIO 5.16 (Mínimos Quadrados). Considere para  $i = 1, \dots, n$  os pontos  $(x_i, y_i) \in \mathbb{R}^2$ , e seja  $p : \mathbb{R} \rightarrow \mathbb{R}$  dada por  $p(x) = ax^2 + bx + c$  tal que  $a, b$  e  $c$  minimizam o erro

$\sum_{i=1}^n |p(x_i) - y_i|^2$ . Mostre que  $a$ ,  $b$  e  $c$  satisfazem as equações

$$\begin{aligned} a \sum_{i=1}^n x_i^4 + b \sum_{i=1}^n x_i^3 + c \sum_{i=1}^n x_i^2 &= \sum_{i=1}^n x_i^2 y_i, \\ a \sum_{i=1}^n x_i^3 + b \sum_{i=1}^n x_i^2 + c \sum_{i=1}^n x_i &= \sum_{i=1}^n x_i y_i, \\ a \sum_{i=1}^n x_i^2 + b \sum_{i=1}^n x_i + cn &= \sum_{i=1}^n y_i. \end{aligned}$$

EXERCÍCIO 5.17. Mostre, usando o Teorema 5.4.3, que  $(0, 0)$  é ponto de sela de  $f(x, y) = x^2 - y^2$ , e ponto de mínimo estrito local de  $f(x, y) = x^2 + y^2$ .

EXERCÍCIO 5.18. Seja  $\mathbf{f} : \mathbb{R} \rightarrow \mathbb{R}^3$  diferenciável e tal que  $\|\mathbf{f}(t)\| = 1$  para todo  $t \in \mathbb{R}$ . Mostre então que  $\mathbf{f}'(t) \cdot \mathbf{f}(t) = 0$ . O vetor  $\mathbf{f}'(t)$  é o *vetor tangente da curva  $\mathbf{f}$  em  $t$* .

EXERCÍCIO 5.19. Seja  $\Omega \subset \mathbb{R}^m$  aberto e  $f : \Omega \rightarrow \mathbb{R}$  diferenciável em  $\mathbf{x} \in \Omega$ . Seja  $\nabla f(\mathbf{x}) = (\partial f / \partial x_1, \dots, \partial f / \partial x_m)(\mathbf{x}) \in \mathbb{R}^m$ . Supondo que  $\mathbf{x}$  não é ponto crítico de  $f$ , mostre que a derivada direcional  $D_{\mathbf{u}}f(\mathbf{x})$  atinge seu máximo quando  $\mathbf{u} = c \nabla f(\mathbf{x})$  para algum  $c > 0$ . O vetor  $\nabla f$  é chamado de *vetor gradiente de  $f$* , e dá a direção de “maior crescimento” da função  $f$  no ponto  $\mathbf{x}$ .



## CAPÍTULO 6

### Sequência de Funções

<sup>1</sup> Seja  $\Omega \subset \mathbb{R}^m$  e  $f_i : \Omega \rightarrow \mathbb{R}^n$ , onde  $i \in \mathbb{N}$ . Dizemos então que  $(f_i)$  define uma sequência de funções. Note que cada  $\mathbf{x} \in \Omega$  define a sequência  $(f_i(\mathbf{x}))$  em  $\mathbb{R}^n$ .

#### 6.1. Convergência Pontual

**DEFINIÇÃO 6.1.1.** *Seja  $(f_i)$  uma sequência de funções, onde  $f_i : \Omega \rightarrow \mathbb{R}^n$ , e  $\Omega \subset \mathbb{R}^m$ . Dizemos que  $(f_i)$  converge pontualmente para uma função  $f : \Omega_0 \rightarrow \mathbb{R}^n$  em  $\Omega_0 \subset \Omega$  se para todo  $\mathbf{x} \in \Omega_0$ , a sequência  $(f_i(\mathbf{x}))$  converge para  $f(\mathbf{x})$ .*

**EXEMPLO 6.1.** Sejam  $f_i(x) = x/i$  e  $f(x) = 0$ . Então  $f_i$  converge pontualmente para  $f$  em  $\mathbb{R}$ , pois para todo  $x \in \mathbb{R}$  tem-se  $\lim_{i \rightarrow \infty} f_i(x) = \lim_{i \rightarrow \infty} x/i = 0$ .

**EXEMPLO 6.2.** Sejam  $g_i(x) = x^i$ . Então

(1) Se  $x \in (-1, 1)$ , então  $\lim_{i \rightarrow \infty} g_i(x) = \lim_{i \rightarrow \infty} x^i = 0$ .

(2) Se  $x = 1$ , então  $\lim_{i \rightarrow \infty} g_i(x) = \lim_{i \rightarrow \infty} 1 = 1$ .

(3) Se  $x = -1$ , então  $g_i(x) = (-1)^n = 1$  não converge.

(4) Se  $|x| > 1$ , então  $g_i(x)$  não é limitada e portanto não converge.

Logo  $(g_i)$  converge pontualmente para  $g$  em  $(-1, 1]$ , onde

$$(6.1.1) \quad g(x) = \begin{cases} 0 & \text{se } -1 < x < 1, \\ 1 & \text{se } x = 1. \end{cases}$$

Note que

$$0 = \lim_{x \rightarrow 1^-} g(x) = \lim_{x \rightarrow 1^-} \lim_{i \rightarrow +\infty} g_i(x) \neq \lim_{i \rightarrow +\infty} \lim_{x \rightarrow 1^-} g_i(x) = 1.$$

Note que a definição de convergência pontual pode ser escrita da seguinte forma.

**DEFINIÇÃO 6.1.2.** *Uma sequência de funções  $(f_i)$  onde  $f_i : \Omega \rightarrow \mathbb{R}^n$ , e  $\Omega \subset \mathbb{R}^m$  converge pontualmente para uma função  $f : \Omega_0 \rightarrow \mathbb{R}^n$  em  $\Omega_0 \subset \Omega$  se para dado  $\epsilon > 0$  e  $\mathbf{x} \in \Omega_0$ , existe  $N_0(\mathbf{x}, \epsilon)$  tal que*

$$n > N_0(\mathbf{x}, \epsilon) \implies |f_i(\mathbf{x}) - f(\mathbf{x})| < \epsilon.$$

O que fica claro na definição acima é que a “escolha de  $N_0$ ” depende do ponto  $\mathbf{x}$  em consideração. Considere o exemplo 6.1, e seja  $\epsilon = 1/10$ . Então, para  $x = 1$  e  $N_0(x, \epsilon) = 10$ , temos

$$n > N_0(x, \epsilon) = 10 \implies |f_i(x) - f(x)| = |1/n| < \epsilon.$$

Mas para  $x = 2$ , a escolha anterior de  $N_0 = 10$  já não é suficiente e temos que escolher  $N_0(x, \epsilon) \geq 20$ .

<sup>1</sup>Última Atualização: 30/05/2007

## 6.2. Convergência Uniforme

**DEFINIÇÃO 6.2.1.** Dados  $\Omega \subset \mathbb{R}^m$  e  $i \in \mathbb{N}$ , seja  $f_i : \Omega \rightarrow \mathbb{R}^n$ . Dizemos que a sequência de funções  $(f_i)$ , converge uniformemente para  $f : \Omega \rightarrow \mathbb{R}^n$ , se dado  $\epsilon > 0$  existe  $N_0(\epsilon)$  tal que

$$n > N_0 \implies \|f_i(\mathbf{x}) - f(\mathbf{x})\| < \epsilon \text{ para todo } \mathbf{x} \in \Omega.$$

Observe que convergência uniforme implica em convergência pontual, mas que a afirmação recíproca não vale. Uma forma prática de se mostrar que uma sequência de funções não converge uniformemente é utilizando o resultado abaixo.

**TEOREMA 6.2.2.** Seja  $f_i : \Omega \rightarrow \mathbb{R}^n$  onde  $\Omega \subset \mathbb{R}^m$  e  $i \in \mathbb{N}$ . Então a sequência de funções  $(f_i)$  não converge uniformemente para  $f : \Omega \rightarrow \mathbb{R}^n$  se e somente se para algum  $\epsilon > 0$  existir uma subsequência  $(f_{i_k})$  e uma sequência de pontos  $(\mathbf{x}_k)$  em  $\Omega$  tais que

$$\|f_{i_k}(\mathbf{x}_k) - f(\mathbf{x}_k)\| \geq \epsilon \text{ para todo } k \in \mathbb{N}.$$

**EXEMPLO 6.3.** Sejam  $f_i : \mathbb{R} \rightarrow \mathbb{R}$  e  $f : \mathbb{R} \rightarrow \mathbb{R}$ , onde  $f_i(x) = x/i$  e  $f(x) = 0$ . Tome  $\epsilon = 1/2$ ,  $n_k = k$  e  $x_k = k$ . Então

$$|f_{n_k}(x_k) - f(x_k)| = 1 > \epsilon.$$

Logo não há convergência uniforme.

Uma forma de “medir” convergência uniforme é através da norma do supremo, que a cada função limitada associa o valor máximo do módulo desta. Formalmente temos a seguinte definição.

**DEFINIÇÃO 6.2.3.** Seja  $f : \Omega \rightarrow \mathbb{R}^n$ , onde  $\Omega \subset \mathbb{R}^m$ , função limitada. Definimos a norma do supremo então por

$$\|f\|_{\text{sup},\Omega} = \sup\{\|f(\mathbf{x})\| : \mathbf{x} \in \Omega\}.$$

Portanto, uma sequência de funções limitadas  $(f_i)$ , onde  $\Omega \subset \mathbb{R}^m$ , converge para  $f : \Omega \rightarrow \mathbb{R}^n$ , se e somente se  $\lim_{i \rightarrow \infty} \|f_i - f\|_{\text{sup},\Omega} = 0$ . Em particular, é possível mostrar que o espaço das funções contínuas e limitadas tem propriedades interessantes (i.e., é completo) quando se usa a norma do supremo. Ver exercício 6.5.

**EXEMPLO 6.4.** Se  $g_i : [0, 1] \rightarrow \mathbb{R}$  é tal que  $g_i(x) = x^i$ ,  $g : [0, 1] \rightarrow \mathbb{R}$  é tal que

$$(6.2.1) \quad g(x) = \begin{cases} 0 & \text{se } x \in [0, 1), \\ 1 & \text{se } x = 1, \end{cases}$$

então

$$\|g_i - g\|_{\text{sup},[0,1]} = \sup(\{x^i : x \in [0, 1)\} \cup \{0\}) = 1$$

para todo  $i \in \mathbb{N}$ . Logo  $g_i$  não converge uniformemente para  $g$ . Observe entretanto no Exemplo 6.2 que há convergência pontual para a função definida em (6.2.1).

**EXEMPLO 6.5.** Se  $f_i(x) = x/i$  e  $f(x) = 0$  então

$$\|f_i - f\|_{\text{sup},[0,1]} = \sup\{x/i : x \in [0, 1]\} = 1/i.$$

Logo  $f_i$  converge uniformemente para a função identicamente nula.

EXEMPLO 6.6. Suponha que  $f : \mathbb{R} \rightarrow \mathbb{R}$  seja uniformemente contínua em  $\mathbb{R}$  e defina  $f_i(x) = f(x + 1/i)$ . Então  $f_i$  converge uniformemente para  $f$  em  $\mathbb{R}$ . De fato, seja  $\epsilon > 0$ . Como  $f$  é uniformemente contínua, existe  $\delta \in \mathbb{R}$  tal que

$$|x - y| < \delta \implies |f(x) - f(y)| < \epsilon.$$

Seja então  $N^* \in \mathbb{N}$  tal que  $N^* > 1/\delta$ . Logo

$$i > N^* \implies |f_i(x) - f(x)| = |f(x + 1/i) - f(x)| < \epsilon,$$

para todo  $x \in \mathbb{R}$ . Portanto,  $f_i$  converge uniformemente para  $f$ .

TEOREMA 6.2.4 (Critério de Cauchy para convergência uniforme). *Seja  $\Omega \subset \mathbb{R}^m$  e, para  $i \in \mathbb{N}$ , seja  $f_i : \Omega \rightarrow \mathbb{R}^n$ . Então a sequência  $(f_i)$  converge uniformemente para uma função  $f : \Omega \rightarrow \mathbb{R}^n$  se e somente se dado  $\epsilon > 0$ , existe  $N_0$  tal que*

$$(6.2.2) \quad \|f_i(\mathbf{x}) - f_j(\mathbf{x})\| < \epsilon.$$

para todo  $i, j \geq N_0$ , e  $\mathbf{x} \in \Omega$ .

DEMONSTRAÇÃO. ( $\implies$ ) Basta usar que

$$\|f_j(\mathbf{x}) - f_i(\mathbf{x})\| \leq \|f_j(\mathbf{x}) - f(\mathbf{x})\| + \|f(\mathbf{x}) - f_i(\mathbf{x})\|$$

para todo  $\mathbf{x} \in \Omega$ .

( $\impliedby$ ) Por hipótese, dado  $\epsilon > 0$ , existe  $K_0$  tal que

$$i, j \geq K_0 \implies \|f_i(\mathbf{x}) - f_j(\mathbf{x})\| < \frac{\epsilon}{2},$$

para todo  $\mathbf{x} \in \Omega$ . Mas então  $(f_i(\mathbf{x}))$  é sequência de Cauchy em  $\mathbb{R}^n$ , e podemos definir  $f(\mathbf{x}) = \lim_{i \rightarrow +\infty} f_i(\mathbf{x})$ . Falta agora mostrar a convergência uniforme de  $f_i$  para  $f$ . Dado  $\mathbf{x} \in \Omega$ , seja  $\bar{K} \in \mathbb{N}$  tal que

$$i \geq \bar{K} \implies \|f_i(\mathbf{x}) - f(\mathbf{x})\| < \frac{\epsilon}{2}.$$

Note que  $K$  depende somente de  $\epsilon$ , mas  $\bar{K}$  depende também de  $\mathbf{x}$ . Então, seja  $i \geq K$ , e para cada  $\mathbf{x} \in \Omega$ , seja  $j = \sup\{K, \bar{K}\}$ . Logo

$$\|f(\mathbf{x}) - f_i(\mathbf{x})\| \leq \|f(\mathbf{x}) - f_j(\mathbf{x})\| + \|f_j(\mathbf{x}) - f_i(\mathbf{x})\| < \epsilon,$$

e  $(f_i)$  converge uniformemente para  $f$ . □

Finalmente concluímos esta seção mostrando que limite uniforme de funções contínuas é também uma função contínua. Lembre-se que esta propriedade não vale em geral se a convergência é só pontual.

TEOREMA 6.2.5 (Troca de Limites e Continuidade). *Seja  $(f_i)$  sequência de funções  $f_i : \Omega \rightarrow \mathbb{R}^n$  contínuas em  $\Omega \subset \mathbb{R}^m$ , convergindo uniformemente para  $f : \Omega \rightarrow \mathbb{R}^n$ . Então  $f$  é contínua em  $\Omega$ .*

DEMONSTRAÇÃO. Seja  $\mathbf{x}_0 \in \Omega$ . Dado  $\epsilon > 0$  existe  $N_0 \in \mathbb{N}$  tal que  $\|f(\mathbf{x}) - f_{N_0}(\mathbf{x})\| < \epsilon/3$  para todo  $\mathbf{x} \in \Omega$ . Como  $f_{N_0}$  é contínua em  $\Omega$ , existe  $\delta > 0$  tal que

$$\mathbf{x} \in B_\delta(\mathbf{x}_0) \cap \Omega \implies \|f_{N_0}(\mathbf{x}) - f_{N_0}(\mathbf{x}_0)\| < \frac{\epsilon}{3}.$$

Logo se  $\mathbf{x} \in \Omega$  e  $\|\mathbf{x} - \mathbf{x}_0\| < \delta$ , então

$$\|f(\mathbf{x}) - f(\mathbf{x}_0)\| \leq \|f(\mathbf{x}) - f_{N_0}(\mathbf{x})\| + \|f_{N_0}(\mathbf{x}) - f_{N_0}(\mathbf{x}_0)\| + \|f_{N_0}(\mathbf{x}_0) - f(\mathbf{x}_0)\| < \epsilon.$$

Logo  $f$  é contínua. □

### 6.3. Equicontinuidade

Nesta seção discutiremos os conceitos de equicontinuidade e enunciaremos o Teorema de Arzelá–Ascoli. Não apresentaremos demonstrações, que podem (devem) ser conferidas em [6], por exemplo.

Seja  $F$  um conjunto de funções de  $\Omega \subset \mathbb{R}^m$  em  $\mathbb{R}^n$ . Chamamos o conjunto  $F$  de *equicontínuo em*  $\mathbf{x}_0 \in \Omega$ , se dado  $\epsilon > 0$ , existe  $\delta > 0$  tal que

$$\mathbf{x} \in \Omega, \quad \|\mathbf{x} - \mathbf{x}_0\| < \delta \implies \|f(\mathbf{x}) - f(\mathbf{x}_0)\| < \epsilon \text{ para toda } f \in F.$$

Se  $F$  for equicontínuo em todos os pontos de  $\Omega$ , dizemos simplesmente que  $F$  é *equicontínuo*.

O conceito de equicontinuidade num ponto pode ser generalizado de forma a que a escolha de  $\delta$  não dependa mais do ponto em consideração i.e., seja uniforme. Dizemos então que  $F$  é *uniformemente equicontínuo*, se dado  $\epsilon > 0$ , existe  $\delta > 0$  tal que

$$\mathbf{x}, \mathbf{x}_0 \in \Omega, \quad \|\mathbf{x} - \mathbf{x}_0\| < \delta \implies \|f(\mathbf{x}) - f(\mathbf{x}_0)\| < \epsilon \text{ para toda } f \in F.$$

De forma semelhante, chamamos  $F$  de *simplesmente limitado* se para cada  $\mathbf{x} \in \Omega$  existe  $c$  tal que  $\|f(\mathbf{x})\| < c$  para todo  $f \in F$ . Finalmente, dizemos que  $F$  é *uniformemente limitado* se existe  $c$  tal que  $\|f(\mathbf{x})\| < c$  para cada  $\mathbf{x} \in \Omega$  e para todo  $f \in F$ .

O resultado abaixo informa que se o domínio for compacto, então equicontinuidade e equicontinuidade uniforme são equivalentes. O mesmo acontece com limitação simples e uniforme, e as funções são contínuas.

**LEMA 6.3.1.** Seja  $F$  conjunto de funções de um compacto  $K \subset \mathbb{R}^m$  em  $\mathbb{R}^n$ . Então,  $F$  é equicontínuo se e somente se é uniformemente equicontínuo. Além disto, se  $F$  for equicontínuo, então  $F$  é simplesmente limitado se e somente se for uniformemente limitado.

Temos então o Teorema de Arzelá–Ascoli, que de alguma forma generaliza o Teorema de Bolzano–Weierstrass para sequências de funções.

**TEOREMA 6.3.2 (Teorema de Arzelá–Ascoli).** *Seja  $F$  conjunto infinito de funções definidas em um compacto  $K \subset \mathbb{R}^m$  e tomando valores em  $\mathbb{R}^n$ . Então  $F$  é equicontínuo e simplesmente limitado se e somente se toda sequência de funções tem subsequência que converge uniformemente.*

**DEMONSTRAÇÃO.** Sejam  $\{\mathbf{x}_1, \mathbf{x}_2, \mathbf{x}_3, \dots\} = K \cap \mathbb{Q}^m$  o conjunto dos elementos de  $K$  com coordenadas racionais, e seja  $(f_i)$  sequência em  $F$ . Então a sequência  $(f_i(\mathbf{x}_1))$  é limitada e possui subsequência denotada por  $(f_i^1(\mathbf{x}_1))$  convergente. Analogamente,  $(f_i^1(\mathbf{x}_2))$  possui subsequência  $(f_i^2(\mathbf{x}_2))$  convergente. De forma geral, dada a sequência limitada  $(f_i^{j-1}(\mathbf{x}_j))$ , extrai-se uma subsequência convergente  $(f_i^j(\mathbf{x}_j))$ . Note que  $(f_i^j(\mathbf{x}_l))$  é convergente para  $l = 1, \dots, j$ . Seja  $g_i = f_i^i$ . Então, por construção,  $(g_i(\mathbf{x}_l))$  é convergente para todo  $l \in \mathbb{N}$ . De fato,  $(g_i(\mathbf{x}_l))$  é subsequência de  $(f_i^l(\mathbf{x}_l))$ , que converge.

Como  $F$  é equicontínuo num compacto, então é uniformemente equicontínuo. Dado então  $\epsilon > 0$ , seja  $\delta > 0$  tal que

$$\mathbf{x}, \mathbf{x}_0 \in \Omega, \quad \|\mathbf{x} - \mathbf{x}_0\| < \delta \implies \|f(\mathbf{x}) - f(\mathbf{x}_0)\| < \frac{\epsilon}{3} \text{ para toda } f \in F.$$

Como  $K$  é compacto, então existe  $N_0 \in \mathbb{N}$  tal que  $\{B_\delta(\mathbf{x}_l)\}_{l=1}^{N_0}$  é cobertura aberta de  $K$ .

Como  $(g_i(\mathbf{x}_l))$  converge para  $l = 1, \dots, N_0$ , seja  $N_1 \in \mathbb{N}$  tal que

$$i, j \geq N_1 \implies \|g_i(\mathbf{x}_l) - g_j(\mathbf{x}_l)\| < \frac{\epsilon}{3}$$

para  $l = 1, \dots, N_0$ .

Finalmente, tomando  $N = \max\{N_0, N_1\}$  e  $i, j \geq N$ , temos

$$\|g_i(\mathbf{x}) - g_j(\mathbf{x})\| \leq \|g_i(\mathbf{x}) - g_i(\mathbf{x}_l)\| + \|g_i(\mathbf{x}_l) - g_j(\mathbf{x}_l)\| + \|g_j(\mathbf{x}_l) - g_j(\mathbf{x})\| < \epsilon$$

para todo  $\mathbf{x} \in K$ , onde  $l \in \{1, \dots, N_0\}$  é tal que  $\mathbf{x} \in B_\delta(\mathbf{x}_l)$ . O resultado segue então do critério de Cauchy para convergência uniforme (Teorema 6.2.4).  $\square$

Como aplicação mostramos alguns detalhes do belo exemplo apresentado em [6].

**EXEMPLO 6.7.** Seja  $F$  o conjunto das funções  $f : [-1, 1] \rightarrow [0, 1]$ , contínuas e tais que  $f(-1) = f(1) = 1$ . Considere  $I(f) = \int_{-1}^1 f(x) dx$ . É possível mostrar que não existe  $\bar{f} \in F$  tal que  $I(\bar{f}) = \min_{f \in F} I(f)$ . Considere agora

$$F_c = \{f \in F : f \text{ é de Lipschitz com constante } c\}.$$

Então  $F_c$  é simplesmente limitado e equicontínuo. Seja então  $\mu_c = \inf\{I(f) : f \in F_c\}$ , e para cada  $i \in \mathbb{N}$  seja  $f_i \in F_c$  tal que

$$\mu_c \leq I(f_i) \leq \mu_c + \frac{1}{i}.$$

Pelo Teorema de Arzelá–Ascoli,  $(f_i)$  possui subsequência  $(f_{i_k})$  uniformemente convergente para algum  $f_c$ . Pode-se mostrar que  $f_c \in F_c$ , e que  $I(f_c) = \min_{f \in F_c} I(f)$ . Portanto o problema de minimizar  $I(\cdot)$  em  $F_c$  tem solução.

## 6.4. Exercícios

**EXERCÍCIO 6.1.** Mostre que  $\|\cdot\|_{\text{sup}, \Omega}$ , ver Definição 6.2.3, satisfaz as propriedades de norma.

**EXERCÍCIO 6.2.** Seja a sequência de funções  $(f_i)$ , onde  $f_i(x) = \sin(ix)/(1+ix)$ . Mostre que  $(f_i)$  converge pontualmente para todo  $x \in [0, +\infty)$ , uniformemente em  $[a, +\infty)$  para  $a > 0$ , mas não converge uniformemente em  $[0, +\infty)$ .

**EXERCÍCIO 6.3.** Sejam  $\Omega \subset \mathbb{R}^m$  e  $f_i : \Omega \rightarrow \mathbb{R}^n$  sejam funções uniformemente contínuas. Mostre que se  $(f_i)$  converge uniformemente para  $f$ , então  $f$  é uniformemente contínua.

**EXERCÍCIO 6.4.** Ache exemplo de sequência  $(f_i)$  de funções que converge uniformemente em  $(0, 1]$ , mas não em  $[0, 1]$ .

**EXERCÍCIO 6.5.** Seja  $\mathcal{C}_{\text{lim}}(\Omega)$  o espaço das funções de  $\Omega \subset \mathbb{R}^m$  em  $\mathbb{R}^n$ , contínuas e limitadas. Mostre que  $\mathcal{C}_{\text{lim}}(\Omega)$  é completo na norma do supremo  $\|\cdot\|_{\text{sup}, \Omega}$ , i.e., uma sequência  $(f_i)$  em  $\mathcal{C}_{\text{lim}}(\Omega)$  é de Cauchy (satisfaz (6.2.2)) se e somente se existe  $f \in \mathcal{C}_{\text{lim}}(\Omega)$  tal que  $\|f_i - f\|_{\text{sup}, \Omega} \rightarrow 0$ .

EXERCÍCIO 6.6. Demonstre o Lema 6.3.1.

EXERCÍCIO 6.7. Mostre que se  $K \subset \mathbb{R}^m$  é compacto, e  $(f_i)$  é sequência de funções em  $\mathcal{C}_{\text{lim}}(\Omega)$  (ver exercício 6.5) uniformemente convergente, então  $\{f_i : i \in \mathbb{N}\}$  é equicontínuo.

EXERCÍCIO 6.8. Seja  $f : [0, 1] \rightarrow \mathbb{R}$  contínua, e  $(f_n)$  sequência de funções contínuas de  $[0, 1]$  em  $\mathbb{R}$ . Prove ou apresente contra-exemplo para a seguinte afirmação:

*Se  $(f_n)$  converge uniformemente para  $f$  em  $(0, 1]$ , então  $(f_n)$  converge uniformemente para  $f$  em  $[0, 1]$ .*

EXERCÍCIO 6.9. Seja  $K$  conjunto compacto,  $f : K \rightarrow \mathbb{R}$  contínua, e  $(f_n)$  sequência de funções contínuas de  $K$  em  $\mathbb{R}$ . Prove ou apresente contra-exemplo para a seguinte afirmação:

*Se  $(f_n)$  converge pontualmente para  $f$  em  $K$ , então  $(f_n)$  converge uniformemente para  $f$  em  $K$ .*

## APPENDIX A

### Listas de Exercícios

**Lista I:** Resolver problemas 1.1, 1.5, 2.1, 2.3, 2.5, 2.12, 2.18, 2.23. (entrega dia 10/04/07)

**Lista II:** Resolver problemas 3.3, 3.8, 3.11, 3.13, 3.16, 3.19. (entrega dia 24/04/07)

**Lista III:** Resolver problemas 4.4, 4.6, 4.7, 4.12, 4.13, 4.15. (entrega dia 03/05/07)

**Lista IV:** Resolver problemas 5.3, 5.8, 5.12, 5.15, 5.16, 5.18, 5.19. (entrega dia 29/05/07)

**Lista V:** Resolver problemas 6.1, 6.2, 6.3, 6.4, 6.5, 6.6, 6.7. (entrega dia 5/06/07)





## Index

- Aberto 14
- Aproximações sucessivas 39, 61
- Arzelá–Ascoli, Teorema 88
  
- Base canônica 10
- Bola aberta 13
- Bola fechada 13
- Bijecção 1
- Bolzano–Weiertrass, Teorema 17, 30
  
- Cauchy, sequência 30
- Celas encaixantes 17
- Cobertura 18
- Conjunto
  - aberto 13
  - compacto 18
  - convexo 74
  - enumerável 2
  - fechado 15
  - finito 2
  - infinito 2
  - limitado 5, 17
  - linearmente dependente, independente 80
- Contagem diagonal 2
- Contração 39, 61
- Contração, Teorema 39
- Contradomínio 1
- Convergência
  - pontual 85
  - uniforme 86
- Cota inferior 5
  - superior 5
  
- Dependência linear 80
- Derivada direcional 65
- Derivada parcial 65
- Desigualdade
  - de Bernoulli 4
  - de Cauchy-Schwartz 12
- Densidade dos racionais nos reais 6
- Diferenciabilidade 55, 63
- Domínio 1
  
- Espaços Vetoriais 9
- Equicontinuidade 88
- Extensão contínua 54
  
- Fecho 20
- Função bijetiva 1
- Função biunívoca, injetiva, um a um 1
- Função
  - composta 46
  - contínua 43
  - convexa 74
  - crescente, estritamente crescente 60
  - decrecente, estritamente decrescente 60
  - diferenciável 55, 63
  - inversa 2
  - limitada 48
  - de Lipschitz 53
  - sobre, sobrejetiva 1
  - uniformemente contínua 51

- Heine–Borel, Teorema 18
- Hessiana 71, 71, 72
- Imagem 1
  - inversa 1
- Ínfimo 6
- Intervalos 7
  - encaixantes 7
- Independência linear 80
- Lei do paralelograma 20
- Limite
  - inferior 37
  - superior 37
  - de sequência 23
  - de funções 44
- Matriz (semi-)definida negativa/positiva 71, 72
- Matriz hessiana 71, 71, 72
- Matriz jacobiana 66
- Máximo estrito local, local 71
- Método de Newton 74
- Mínimo estrito local, local 71
- Norma 11
  - do supremo 86
- Números naturais, inteiros, racionais 1
- Ponto
  - de acumulação 8, 16
  - exterior 15
  - extremo (estrito) local 58, 63, 71
  - fixo 39, 61
  - fronteira, de 15
  - interior 15
- Produto interno 10
- Propriedade
  - do supremo dos reais 6
  - Arquimediana 6
- Subespaço vetorial 32, 41
- Subsequência 28
- Supremo 6
- Sequência 23
  - de Cauchy 30
  - contrátil 38
  - limitada 26
  - monótona 35
- Teorema
  - aplicação aberta 80
  - Arzelá–Ascoli 88
  - Bolzano–Weiertrass 17, 30
  - celas encaixantes 17
  - contração 39
  - Heine–Borel 18
  - intervalos encaixantes 8
  - Kuhn–Tucker 81
  - Lagrange 80
  - Ponto extremo interior 58
  - Preservação de compacidade 48
  - Rolle 59
  - Taylor 62
  - Valor Intermediário 50
  - Valor Médio 59
- Teste da razão 34
- Valor absoluto 7
- Vizinhança aberta 15

## Bibliography

- [1] M. S. Bazaraa, H. D. Sherali, C. M. Shetty, *Nonlinear programming. Theory and algorithms*, Third edition, Wiley-Interscience [John Wiley & Sons], Hoboken, NJ, 2006.
- [2] R. G. Bartle, *The elements of real analysis*, Second edition, John Wiley & Sons, New York, 1976.
- [3] R. G. Bartle and D. R. Sherbert, *Introduction to real analysis*, Second edition, Wiley, New York, 1992.
- [4] R.A. Horn and C.R. Johnson, *Matrix analysis*, Cambridge University Press, Cambridge, 1985.
- [5] S. Kevasan, *Nonlinear Functional Analysis*, Texts and readings in Mathematics **28**, Hindustan Book Agency, 2004.
- [6] E. L. Lima, *Curso de análise. Vol. 1*, Inst. Mat. Pura Apl., Rio de Janeiro, 1976.
- [7] E. L. Lima, *Curso de análise. Vol. 2*, Inst. Mat. Pura Apl., Rio de Janeiro, 1981.
- [8] E. L. Lima, *Espaços Métricos*, Inst. Mat. Pura Apl., Rio de Janeiro, 1977.
- [9] D. G. Luenberger, *Introduction to linear and nonlinear programming*, Addison-Wesley, Reading, MA, 1973.
- [10] D. G. Luenberger, *Optimization by vector space methods*, John Wiley & Sons, Inc., New York-London-Sydney 1969.
- [11] W. Rudin, *Principles of mathematical analysis*, Third edition, McGraw-Hill, New York, 1976.